

海外現地法人の動向

〈海外現地法人四半期(平成 23 年4-6月期)調査〉
～平成 23 年8月実施～



平成 23 年 9 月 26 日
経済産業省大臣官房調査統計グループ

目 次

I. 海外現地法人四半期調査について

1.調査の概要	1
2.利用上の注意	2

II. 調査の結果

図 売上高の DI と実績(長期)	3
-------------------	---

1.見通し

(1) 売上高の動向	4
(2) 設備投資額の動向	8
(3) 従業者数の動向	12

2.実績

(1) 売上高の動向	16
(2) 設備投資額の動向	20
(3) 従業者数の動向	24

〈参考〉

1.地域・国の分類	28
2.主要通貨の対米ドルレート	28
3.調査票(日本語版、英語版)	29

＜統計表抜粋＞

I -1 実績総括表(ドル)	33
----------------	----

I -2 実績内訳表 全地域(ドル)	35
--------------------	----

II -2 見通し内訳表 全地域	37
------------------	----

<付表 1>売上高実績(電気機械・輸送機械)	40
------------------------	----

<付表 2>売上高(DI)見通し(電気機械・輸送機械)	42
-----------------------------	----

<付表 3>主な国別の実績と DI	44
-------------------	----

<新旧業種分類対照表>	45
-------------	----

I. 海外現地法人四半期調査について

1. 調査の概要

(1)調査の目的

この調査は、我が国企業の海外における事業活動を動態的に把握し、機動的な産業政策及び通商政策の立案に資することを目的として実施するものです。

(2)調査の法的根拠

この調査は、統計法に基づく承認を受けた、「一般統計調査」です。

(3)調査の期日

今回の調査は、平成 23 年 6 月末日で実施しました。
(提出期限は平成 23 年 8 月 15 日)

(4)調査対象

本 社 企 業:我が国企業のうち、平成 23 年 3 月末現在において、以下の条件をすべて満たす企業が対象となります。

- ①金融・保険業及び不動産業を除く全業種、 ②資本金 1 億円以上、
- ③従業者 50 人以上、 ④海外に下記の条件を満たす現地法人を有する

海外現地法人:上記本社企業が有する海外現地法人のうち、各調査時点において以下の条件をすべて満たす企業(調査期間中に新設された現地法人も含む)について調査します。

- ①製造業、 ②従業者 50 人以上、
- ③本社企業の直接出資分と間接出資分を合わせた出資比率が 50%以上

(5)調査の方法

この調査は、海外現地法人の状況を把握するため、四半期(3 か月)ごとに本社企業に「海外現地法人四半期調査票」を配布し、本社企業等に記入・返送していただく郵送調査です。

(6)調査の内容

調査内容は、売上高、有形固定資産の当期取得額、従業者数の実績と見通し(DI)です。

(7)回収率

当期調査における回答状況は以下のとおりです。

調査対象企業数 (現地法人)	回答企業	回収率
4,746	3,700	78.0%

2. 利用上の注意

(1)公表の通貨について

調査票に各種通貨で記入された実績金額は、IMF 発表の期中平均レートによりドル換算し、集計しています。(主要通貨のドル換算レートは P28 参照)

(2)前年同期比の算出について

毎年、4・6 月期の調査前に調査対象企業の見直しを実施しており、最新期実績と前期以前の実績に断層が生じることから、前年度から継続して調査対象となっている現地法人(新規設立企業を含む)のみの集計値をもって、当期の前年同期比を算出しています。そのため、実績値同士で求めた数値とは異なります。

(3)数値の確定方法について

①四半期数値の確定

最新期の数値は速報値です。翌期には数値の訂正が行われることがあります。

②前年度数値(四半期、年度計)の確定

翌年度初めの期(4・6 月期)時点に前年度数値の補正を行います(年度間補正)。

(4)統計表中の記号について

— 印:計算不能なものです。

P 印:速報値です。

X 印:現地法人数が 1 又は 2 であるため、個々の報告者の秘密が漏れる恐れがあることから秘匿したことを示します。なお、この秘匿によっても **X** が算出される恐れがあるものについては、企業数が 3 以上であっても秘匿した箇所があります。

r 印:前回公表値(速報値を除く)から変更があったものです。ただし、年度間補正により変更になった場合には、本記号は付していません。

(5)集計の方法

未提出企業の売上高実績値は、地域・業種毎に次式により推計した上で、調査対象全企業を集計しました(従業者数は前期値使用)。なお、「有形固定資産の当期取得額」は推計していません。

$$\text{未提出企業の当期推計値} = \text{当該企業の前年同期値} \times \frac{\text{当期・前年同期ともに提出された企業の当期値合計}}{\text{当期・前年同期ともに提出された企業の前年同期値合計}}$$

(6)業種分類

本調査の業種分類は、日本標準産業分類に準拠しています。

平成 21 年 4・6 月期調査から、日本標準産業分類第 12 回改定(平成 19 年 11 月)を基に、本調査の業種分類を見直しました(新旧業種分類対照表は P43 を参照)。

Ⅱ. 調査の結果

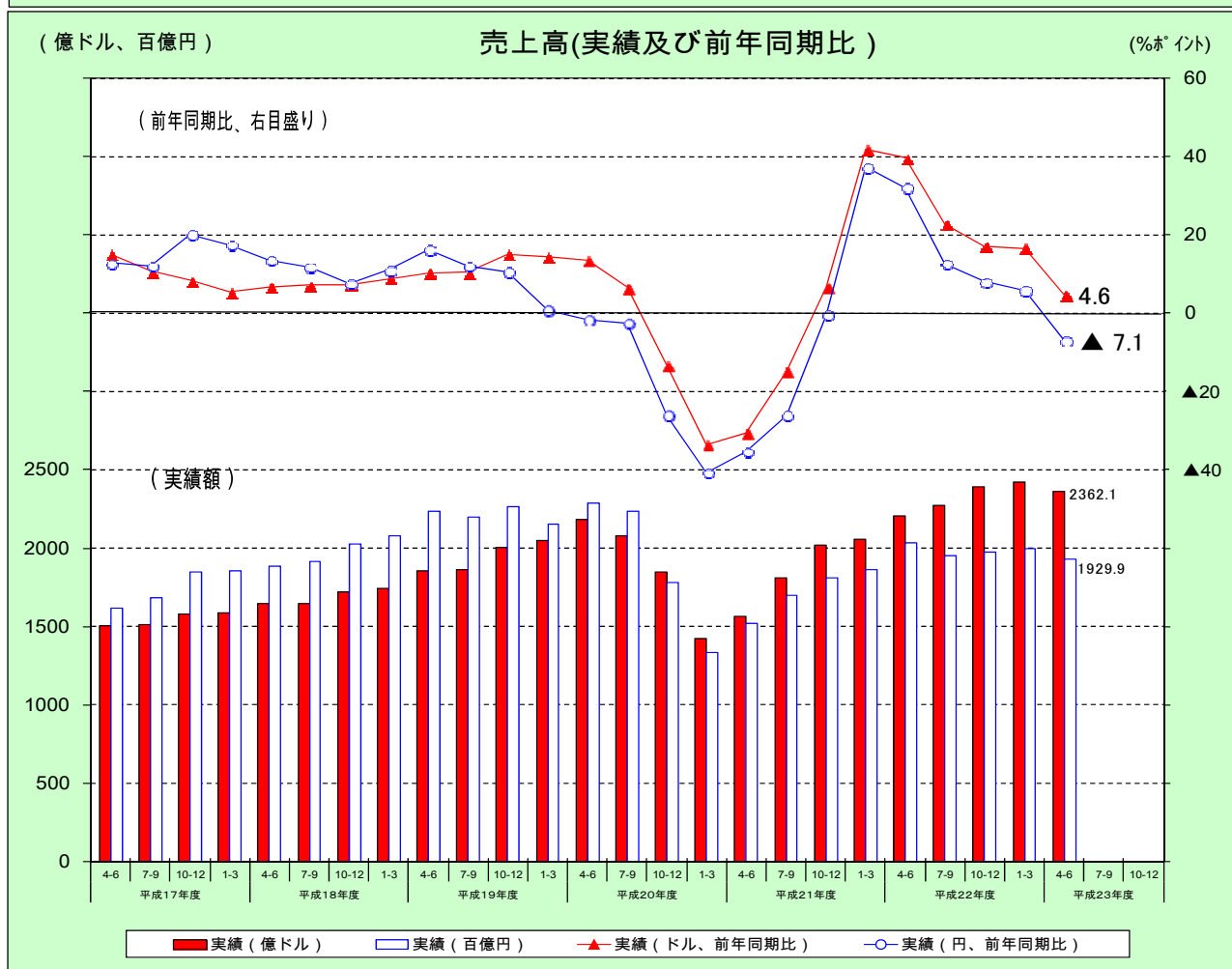
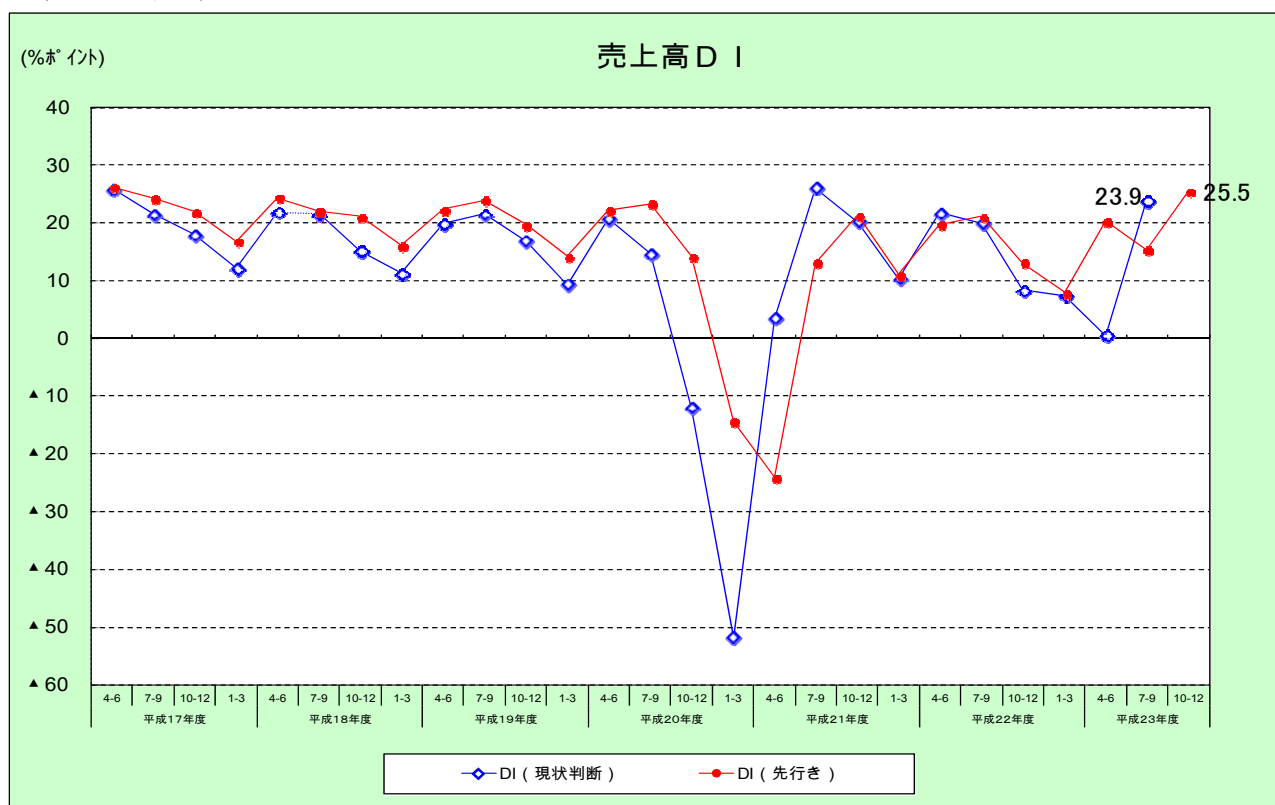

- *1: DIの調査対象期間は、平成9年度調査は調査実施時点を含む四半期、平成10年度～平成15年度調査までは半年(調査実施時点を含む四半期及びその翌四半期)。平成16年度調査より、前年度までの半年の調査期間を、現状判断(調査実施時期を含む四半期)と先行き(翌四半期)に分割。
- *2: ドルベースの実績値は平成13年度データより公表。

1. 見通し

(1)売上高の動向

○売上高 DI は、現状判断及び先行きとも 10 期連続のプラス水準で推移し、現状判断は 5 期ぶりに前年同期を上回った。現状判断 DI 23.9、先行き DI 25.5 とプラス水準で推移し、前年同期差は、現状判断が5期ぶり、先行きが2期ぶりにプラスに転じた。現状判断 DI を地域別にみると、北米がプラス水準に転じ、アジアはプラス水準を高めている。先行きDIは各地域で高いプラス水準となっている。

1-1 図 売上高 DI

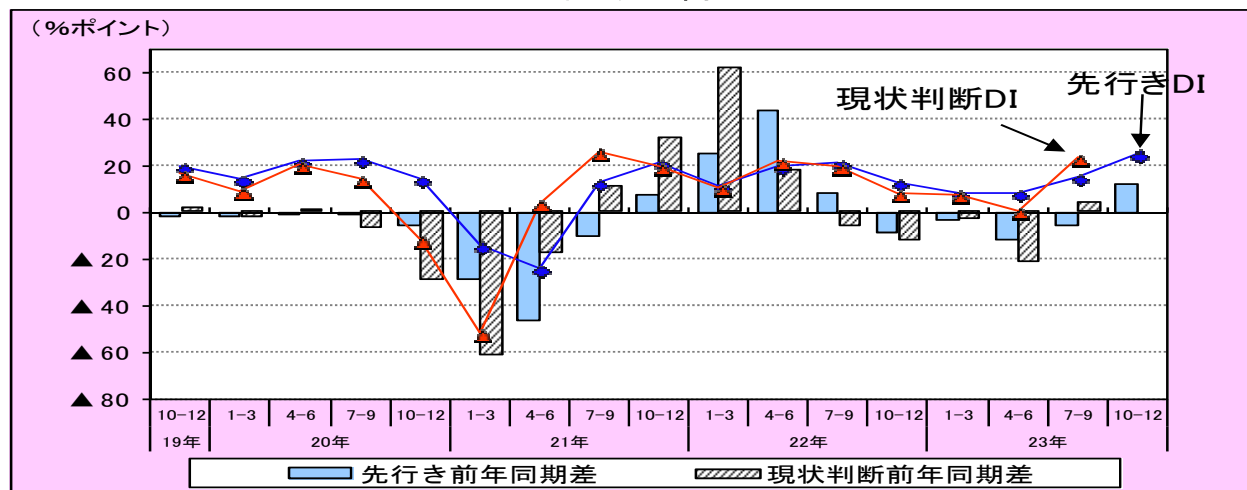

1-2 図 売上高先行きDI(業種別)

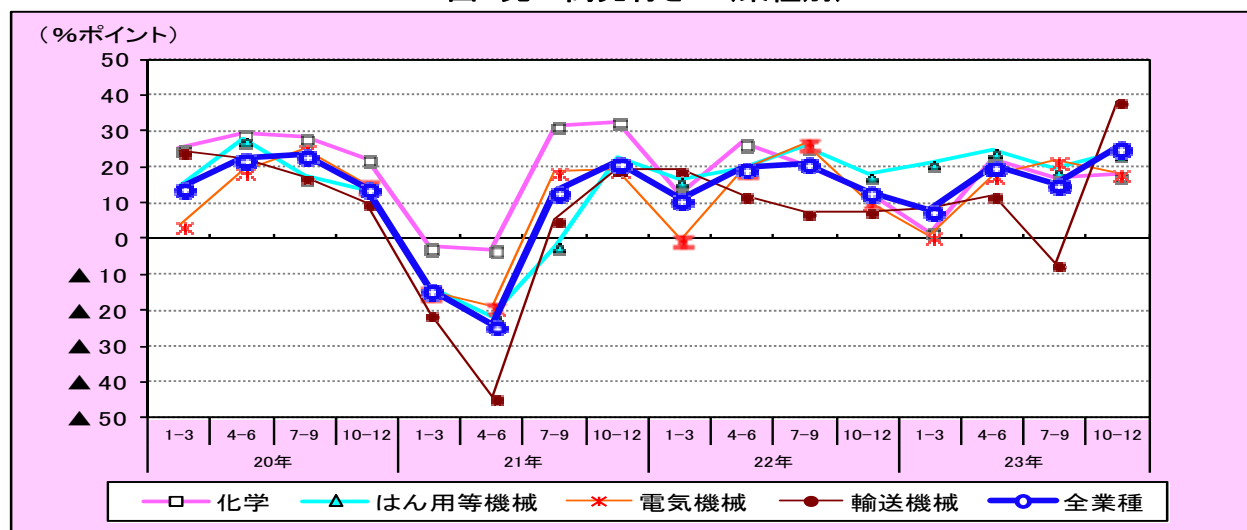

1-3 図 売上高先行き DI(地域別)

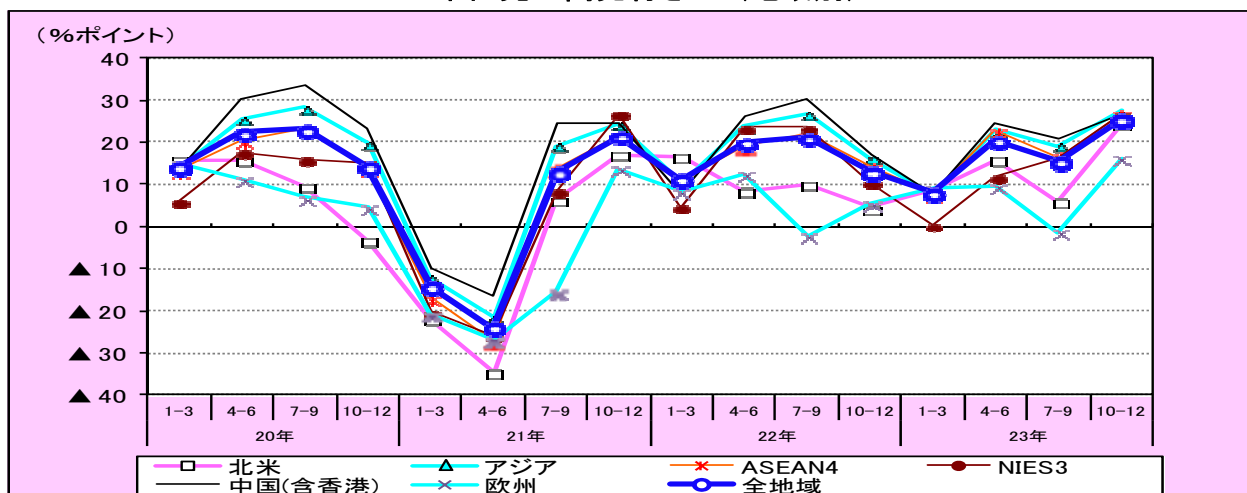

売上高の現状判断 DI^(*)(平成 23 年 7-9 月)は、23.9 と10期連続プラス水準。前年同期差^(*)は、3.9 ポイントと増加。

業種別にみると、すべての業種でプラス水準。前年同期差は、主要4業種^(*)は輸送機械が増加し、それを除く業種で減少。

地域別にみると、すべての地域でプラス水準。前年同期差は、北米、欧州、ASEAN4 で増加し、NIEs3、中国で減少。

先行き DI(平成 23 年 10-12 月)は、25.5 と10期連続プラス水準。前年同期差は、12.4 ポイントと増加。

業種別にみると、すべての業種でプラス水準。前年同期差は、主要4業種はすべて増加。

地域別にみると、すべての地域でプラス水準。前年同期差は、すべての地域で増加。

1 表 売上高 DI(地域別・業種別)

(単位：%ポイント)

業種別	22年7-9月期調査		22年10-12月期調査		23年1-3月期調査				23年4-6月期調査			
	現状判断 22/10-12	先行き 23/1-3	現状判断 23/1-3	先行き 23/4-6	現状判断 23/4-6	前年同期差	23/7-9	前年同期差	現状判断 23/7-9	前年同期差	23/10-12	前年同期差
計(全業種)	8.4	8.0	7.4	20.3	0.5	▲ 21.3	15.4	▲ 5.7	23.9	3.9	25.5	12.4
化学	4.9	1.5	8.2	22.0	17.9	▲ 8.9	17.0	▲ 3.8	15.5	▲ 7.8	17.9	5.2
はん用等機械	24.7	21.6	14.0	24.7	11.4	▲ 18.1	19.5	▲ 6.4	24.2	▲ 2.6	24.0	5.9
電気機械	▲ 1.1	0.5	▲ 5.1	17.9	9.3	▲ 14.9	21.8	▲ 4.7	20.9	▲ 1.2	18.5	8.1
輸送機械	5.8	8.7	13.4	12.1	▲ 36.6	▲ 42.2	▲ 6.8	▲ 14.1	29.7	20.9	38.5	30.8

(単位：%ポイント)

地域別	22年7-9月期調査		22年10-12月期調査		23年1-3月期調査				23年4-6月期調査			
	現状判断 22/10-12	先行き 23/1-3	現状判断 23/1-3	先行き 23/4-6	現状判断 23/4-6	前年同期差	23/7-9	前年同期差	現状判断 23/7-9	前年同期差	23/10-12	前年同期差
計(全地域)	8.4	8.0	7.4	20.3	0.5	▲ 21.3	15.4	▲ 5.7	23.9	3.9	25.5	12.4
・北米	1.5	8.7	18.5	15.6	▲ 14.3	▲ 23.0	6.0	▲ 4.0	26.5	16.0	24.3	19.7
・アジア	9.8	7.7	5.2	22.9	3.2	▲ 24.2	19.1	▲ 7.7	26.2	0.8	27.4	11.2
ASEAN4	6.2	7.7	14.8	22.9	▲ 2.9	▲ 26.6	16.5	▲ 5.6	29.8	5.4	26.7	12.6
NIEs3	1.3	0.4	0.0	11.8	11.2	▲ 16.6	16.3	▲ 7.2	15.3	▲ 10.2	26.6	16.3
中国(香港含む)	12.0	7.6	▲ 1.3	24.6	5.1	▲ 24.7	20.7	▲ 9.7	24.2	▲ 0.7	26.6	9.4
・欧州	9.0	9.5	8.9	9.5	0.4	▲ 0.5	▲ 1.6	0.7	1.6	7.2	16.0	10.3

2 表 売上高 DI(地域×主要業種)

北米

売上高	前年調査(22年4-6月期)		今期調査(23年4-6月期)			
	現状判断 22/7-9	先行き 22/10-12	現状判断 23/7-9	前年同期差	先行き 23/10-12	前年同期差
全業種	10.5	4.6	26.5	16.0	24.3	19.7
化学	8.0	▲ 6.0	8.1	0.1	4.1	10.1
はん用等機械	26.6	12.5	25.3	▲ 1.3	25.3	12.8
電気機械	25.0	18.2	17.0	▲ 8.0	14.9	▲ 3.3
輸送機械	▲ 1.1	1.2	41.7	42.8	43.9	42.7

アジア

(単位：%ポイント)

売上高	前年調査(22年4-6月期)		今期調査(23年4-6月期)			
	現状判断 22/7-9	先行き 22/10-12	現状判断 23/7-9	前年同期差	先行き 23/10-12	前年同期差
全業種	25.4	16.2	26.2	0.8	27.4	11.2
化学	27.6	19.3	19.9	▲ 7.7	23.2	3.9
はん用等機械	34.2	19.3	27.6	▲ 6.6	22.6	3.3
電気機械	23.6	9.3	22.4	▲ 1.2	19.5	10.2
輸送機械	17.2	13.4	32.5	15.3	42.6	29.2

ASEAN4

売上高	前年調査(22年4-6月期)		今期調査(23年4-6月期)			
	現状判断 22/7-9	先行き 22/10-12	現状判断 23/7-9	前年同期差	先行き 23/10-12	前年同期差
全業種	24.4	14.1	29.8	5.4	26.7	12.6
化学	20.8	16.7	17.3	▲ 3.5	19.7	3.0
はん用等機械	34.8	26.1	25.7	▲ 9.1	23.4	▲ 2.7
電気機械	21.1	4.9	22.5	1.4	23.2	18.3
輸送機械	24.0	9.1	44.3	20.3	34.4	25.3

NIEs3

売上高	前年調査(22年4-6月期)		今期調査(23年4-6月期)			
	現状判断 22/7-9	先行き 22/10-12	現状判断 23/7-9	前年同期差	先行き 23/10-12	前年同期差
全業種	25.5	10.3	15.3	▲ 10.2	26.6	16.3
化学	20.5	4.1	10.9	▲ 9.6	18.1	14.0
はん用等機械	41.4	24.2	28.1	▲ 13.3	18.8	▲ 5.4
電気機械	20.3	▲ 10.1	11.3	▲ 9.0	13.2	23.3
輸送機械	11.5	16.0	0.0	▲ 11.5	37.5	21.5

中国(香港を含む)

売上高	前年調査(22年4-6月期)		今期調査(23年4-6月期)			
	現状判断 22/7-9	先行き 22/10-12	現状判断 23/7-9	前年同期差	先行き 23/10-12	前年同期差
全業種	24.9	17.2	24.2	▲ 0.7	26.6	9.4
化学	36.8	25.7	29.8	▲ 7.0	31.9	6.2
はん用等機械	30.9	11.4	26.0	▲ 4.9	20.6	9.2
電気機械	26.5	16.1	25.1	▲ 1.4	19.5	3.4
輸送機械	6.5	15.5	18.9	12.4	53.2	37.7

欧州

売上高	前年調査(22年4-6月期)		今期調査(23年4-6月期)			
	現状判断 22/7-9	先行き 22/10-12	現状判断 23/7-9	前年同期差	先行き 23/10-12	前年同期差
全業種	▲ 5.6	5.7	1.6	7.2	16.0	10.3
化学	15.3	2.6	▲ 2.2	▲ 17.5	4.5	1.9
はん用等機械	3.1	15.4	7.8	4.7	25.0	10.6
電気機械	4.1	16.7	4.4	0.3	6.6	▲ 10.1
輸送機械	▲ 25.5	▲ 8.8	0.0	25.5	26.8	35.6

注： *1 DI = 「増加と回答した企業の割合」 - 「減少と回答した企業の割合」

*2 現状判断 DI の前年同期差 = 「今期現状判断 DI」 - 「前年同期現状判断 DI」

先行き DI の前年同期差 = 「今期先行き DI」 - 「前年同期先行き DI」

*3 主要4業種 = 化学、はん用等機械(はん用・生産用・業務用機械)、電気機械、輸送機械

●北 米

現状判断 DI は、26.5 と2期ぶりのプラス水準。前年同期差は 16.0 ポイントと増加。

先行き DI は、24.3 と10期連続のプラス水準。前年同期差は 19.7 ポイントと増加。主要4業種の前年同期差は、輸送機械(43.9)^(*)4)は同 42.7 ポイント、はん用等機械(25.3)は同 12.8 ポイント、化学(4.1)は同 10.1 ポイントと増加し、電気機械(14.9)は同 ▲3.3 ポイントと減少。

売上高 DI

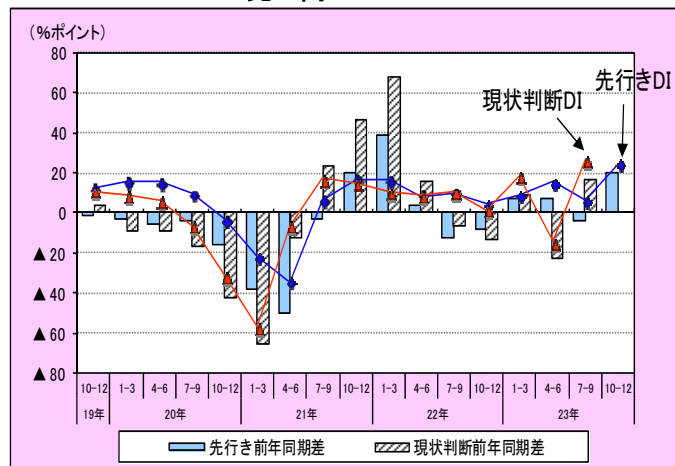

売上高先行き DI(業種別)

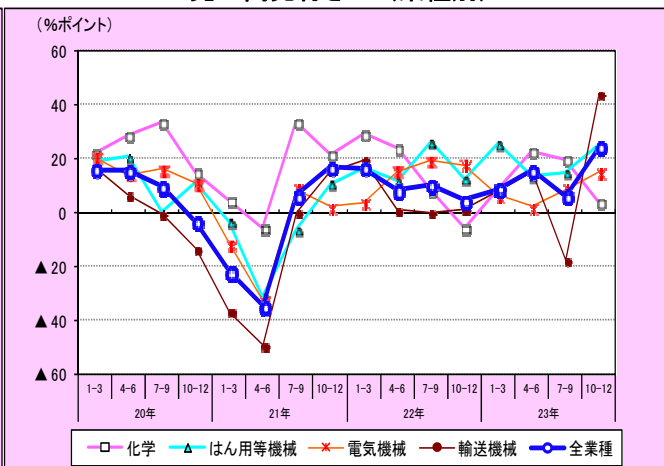

●ASEAN4^(*)5)

現状判断 DI は、29.8 と2期ぶりのプラス水準。前年同期差は 5.4 ポイントと増加。

先行き DI は、26.7 と10期連続のプラス水準。前年同期差は 12.6 ポイントと増加。主要4業種の前年同期差は、輸送機械(34.4)は同 25.3 ポイント、電気機械(23.2)は同 18.3 ポイント、化学(19.7)は同 3.0 ポイントと増加し、はん用等機械(23.4)は同 ▲2.7 ポイントと減少。

売上高 DI

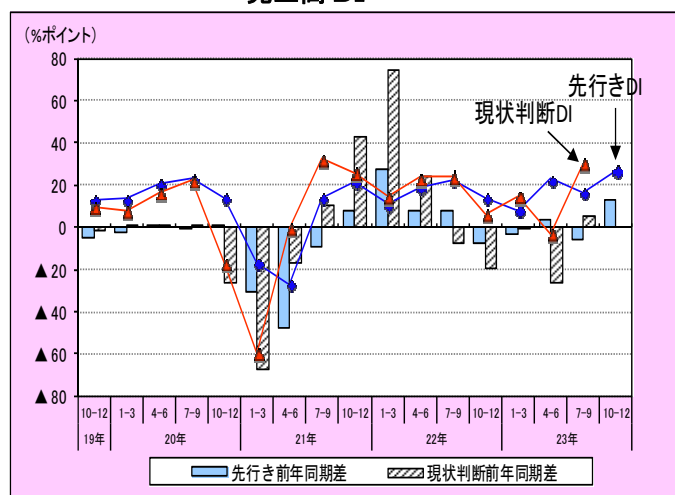

売上高先行き DI(業種別)

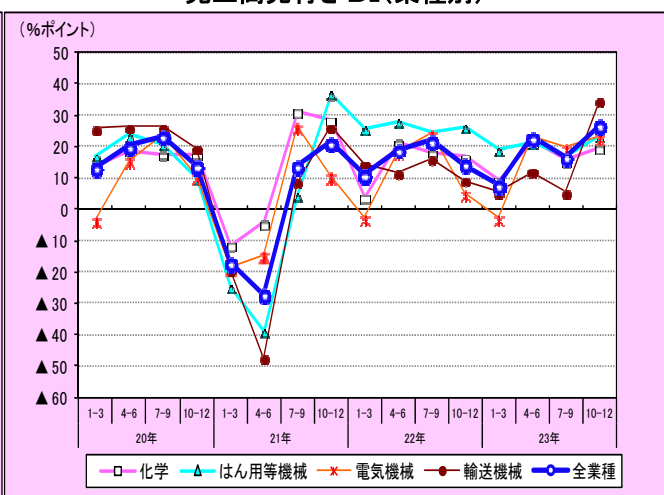

●NIEs3^(*)6)

現状判断 DI は、15.3 と2期連続の増加。前年同期差は ▲10.2 ポイントと減少。

先行き DI は、26.6 と10期連続のプラス水準。前年同期差は 16.3 ポイントと増加。主要4業種の前年同期差は、電気機械(13.2)は同 23.3 ポイント、輸送機械(37.5)は同 21.5 ポイント、化学(18.1)は同 14.0 ポイントと増加し、はん用等機械(18.8)は同 ▲5.4 ポイントと減少。

注: *4 ()内は水準を示す

*5 ASEAN4 = インドネシア、タイ、フィリピン、マレーシア

*6 NIEs3 = シンガポール、台湾、大韓民国

売上高 DI

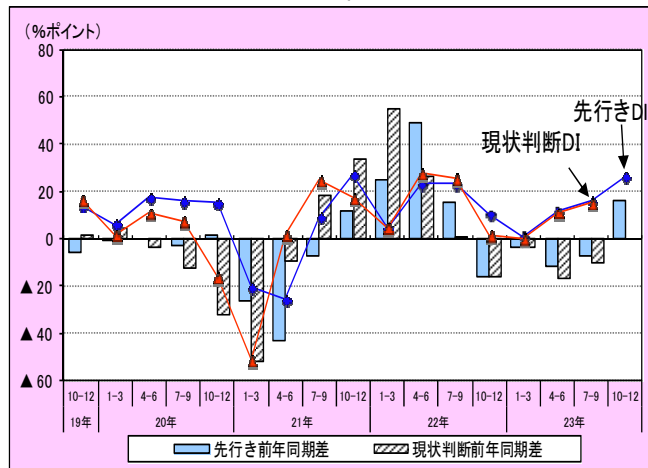

売上高先行き DI(業種別)

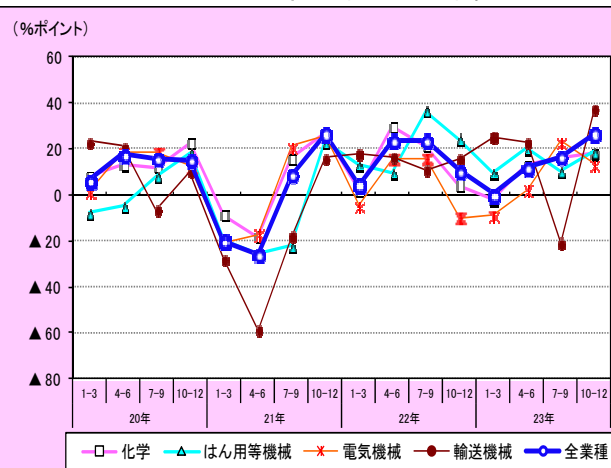

●中国(香港を含む)

現状判断 DI は、24.2 と2期連続のプラス水準。前年同期差は▲0.7 ポイントと減少。

先行き DI は、26.6 と10期連続プラス水準。前年同期差は 9.4 ポイントと増加。主要4業種の前年同期差は、輸送機械 (53.2)は同 37.7 ポイント、はん用等機械 (20.6)は同 9.2 ポイント、化学(31.9)は同 6.2 ポイントと、電気機械(19.5)は同 3.4 ポイントと増加。

売上高 DI

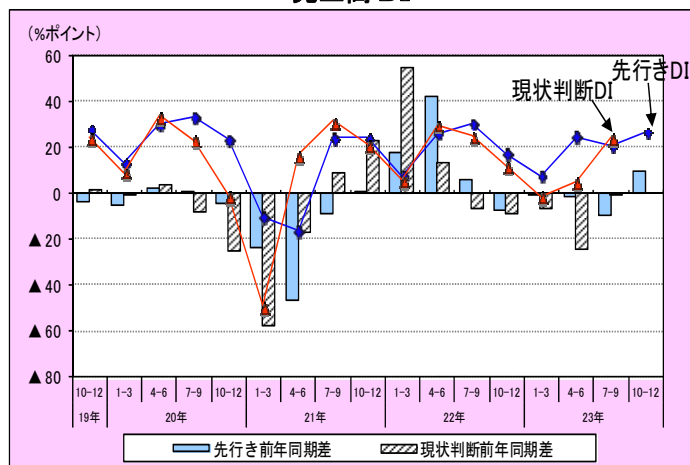

売上高先行き DI(業種別)

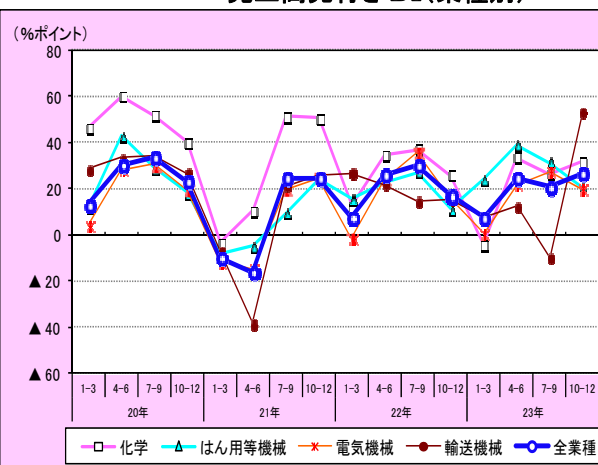

●欧州

現状判断 DI は、1.6 と4期連続のプラス水準。前年同期差は 7.2 ポイントと増加。

先行き DI は、16.0 と2期ぶりのプラス水準。前年同期差は 10.3 ポイントと増加。主要4業種のの前年同期差は、輸送機械(26.8)は同 35.6 ポイント、はん用等機械(25.0)は同 9.6 ポイント、化学(4.5)は同 1.9 ポイントと増加し、電気機械(6.6)は同▲10.1 ポイントと減少。

売上高 DI

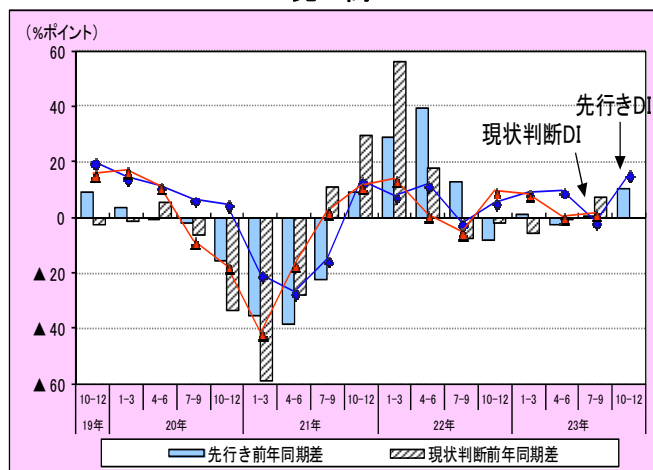

売上高先行き DI(業種別)

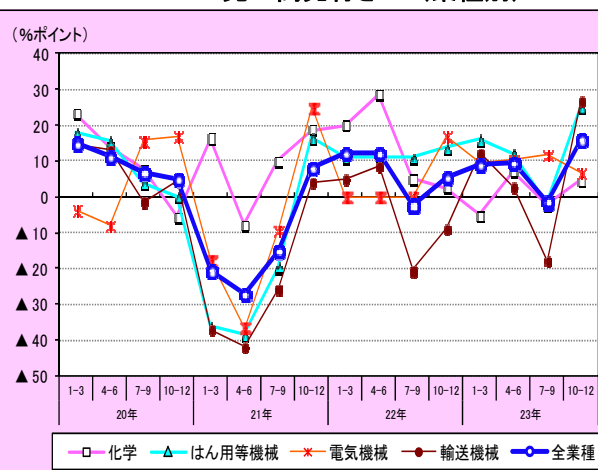

(2)設備投資額の動向

○設備投資額 DI は、現状判断及び先行きとも 9 期連続プラス水準で推移し、現状判断は 3 期ぶりに僅かながら前年同期を上回った。現状判断 DI 17.9、先行き DI 9.5 とプラス水準で推移し、前年同期差は、現状判断 DI 0.4 ポイントのプラス、先行き DI ▲3.3 ポイントのマイナス。北米、アジアをはじめ、すべての地域で現状判断 DI、先行き DI ともプラス水準で推移している。

1-4 図 設備投資額 DI

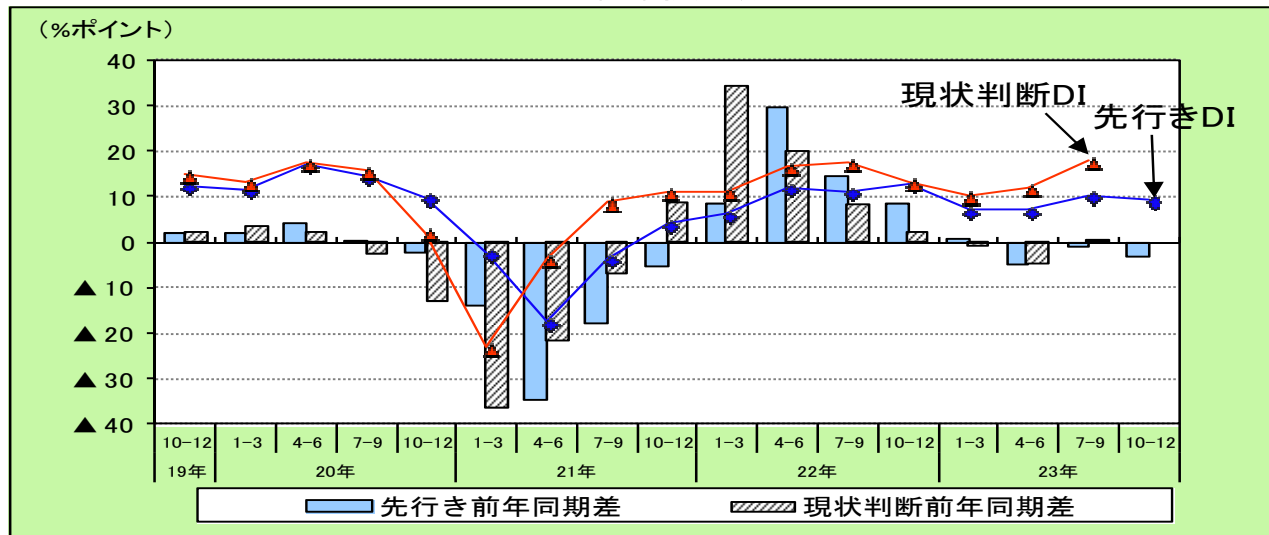

1-5 図 設備投資額先行き DI(業種別)

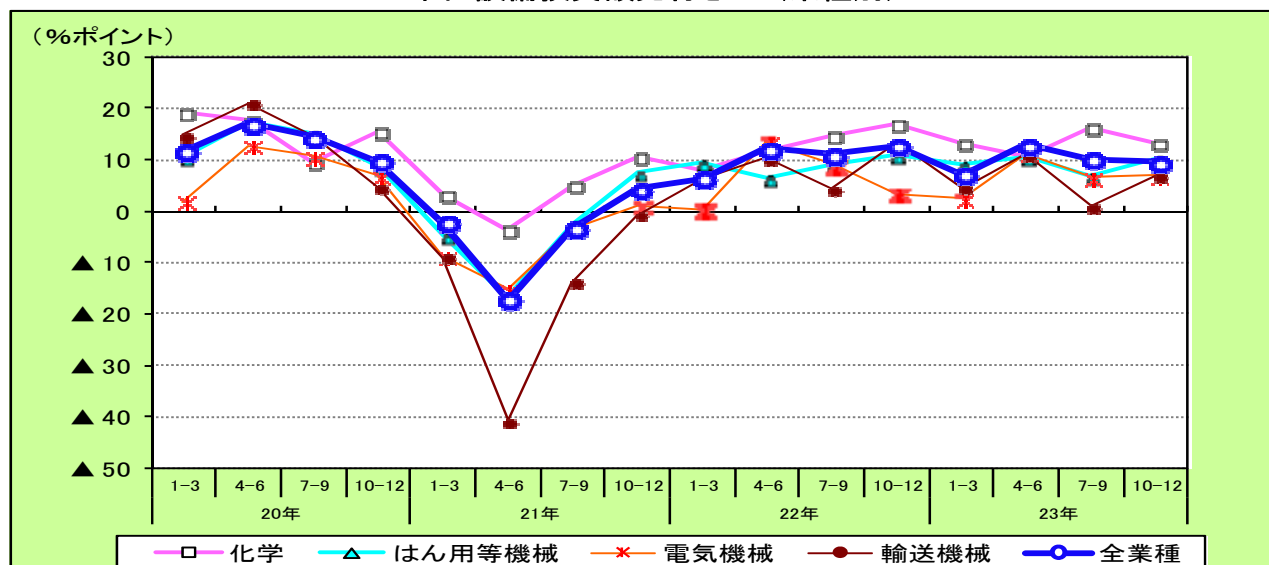

1-6 図 設備投資額先行き DI(地域別)

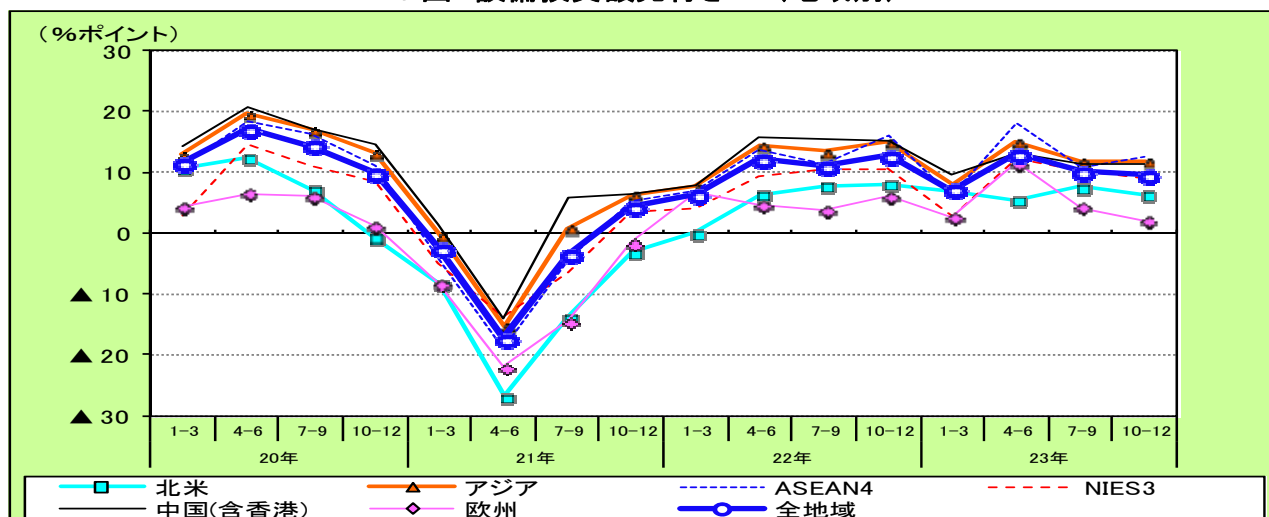

設備投資額の現状判断 DI(平成 23 年 7-9 月)は、17.9 と9期連続のプラス水準。前年同期差は、0.4 ポイントと増加。

業種別にみると、すべての業種でプラス水準。前年同期差は、主要4業種は、はん用等機械、化学、電気機械が減少したものの、輸送機械が増加。

地域別にみると、すべての地域でプラス水準。前年同期差は、北米、NIES3、ASEAN4 で増加し、欧州、中国で減少。

先行き DI(平成 23 年 10-12 月)は、9.5 と9期連続のプラス水準。前年同期差は▲3.3 ポイントと減少。

業種別にみると、すべての業種でプラス水準、前年同期差は、主要4業種は、輸送機械、化学、はん用等機械が減少し、電気機械が増加。

地域別にみると、すべての地域でプラス水準。前年同期差はすべての地域で減少。

3 表 設備投資額 DI(地域別・業種別)

(単位：％ポイント)

業種別	22年7-9月期調査		22年10-12月期調査		23年1-3月期調査				23年4-6月期調査			
	現状判断 22/10-12	先行き 23/1-3	現状判断 23/1-3	先行き 23/4-6	現状判断		先行き		現状判断		先行き	
					23/4-6	前年同期差	23/7-9	前年同期差	23/7-9	前年同期差	23/10-12	前年同期差
計(全業種)	13.4	7.1	10.2	13.1	11.9	▲ 4.6	10.1	▲ 1.0	17.9	0.4	9.5	▲ 3.3
化学	14.1	13.2	4.7	10.4	11.7	▲ 3.3	16.3	1.5	14.4	▲ 3.0	13.4	▲ 3.5
はん用等機械	10.5	8.9	8.5	10.6	9.2	0.2	7.0	▲ 2.2	10.2	▲ 4.6	10.3	▲ 0.6
電気機械	5.8	2.6	7.7	11.4	8.5	▲ 9.1	6.6	▲ 2.5	15.9	▲ 1.4	7.0	3.6
輸送機械	16.9	4.4	14.3	11.0	5.8	▲ 10.0	1.0	▲ 3.2	25.3	7.0	7.0	▲ 6.5

(単位：％ポイント)

地域別	22年7-9月期調査		22年10-12月期調査		23年1-3月期調査				23年4-6月期調査			
	現状判断 22/10-12	先行き 23/1-3	現状判断 23/1-3	先行き 23/4-6	現状判断		先行き		現状判断		先行き	
					23/4-6	前年同期差	23/7-9	前年同期差	23/7-9	前年同期差	23/10-12	前年同期差
計(全地域)	13.4	7.1	10.2	13.1	11.9	▲ 4.6	10.1	▲ 1.0	17.9	0.4	9.5	▲ 3.3
・北米	10.5	7.0	4.7	5.4	8.8	▲ 3.4	7.6	▲ 0.1	20.5	5.6	6.3	▲ 1.7
・アジア	14.3	7.9	11.5	15.1	14.0	▲ 4.9	11.8	▲ 1.7	19.3	▲ 0.7	11.8	▲ 3.2
ASEAN4	11.3	6.2	12.2	18.2	14.2	▲ 1.8	10.7	▲ 0.7	20.3	0.7	12.5	▲ 3.5
NIES3	9.3	2.6	5.9	12.1	16.2	▲ 0.2	10.2	▲ 0.4	16.7	2.3	8.9	▲ 1.6
中国(香港含む)	15.3	9.6	10.6	13.2	12.8	▲ 7.4	11.3	▲ 4.2	18.5	▲ 2.8	11.3	▲ 4.0
・欧州	10.2	2.6	4.7	11.6	2.7	▲ 1.2	4.2	0.4	4.1	▲ 3.4	1.9	▲ 4.1

4 表 設備投資額 DI(地域×主要業種)

北米

設備投資額	前年調査(22年4-6月期)		今期調査(23年4-6月期)			
	現状判断 22/7-9	先行き 22/10-12	現状判断 23/7-9	前年同期差	先行き 23/10-12	前年同期差
全業種	14.9	8.0	20.5	5.6	6.3	▲ 1.7
化学	34.2	21.1	33.3	▲ 0.9	33.3	12.2
はん用等機械	17.8	3.2	▲ 1.5	▲ 19.3	9.4	6.2
電気機械	10.0	▲ 3.4	12.5	2.5	0.0	3.4
輸送機械	9.7	6.5	24.8	15.1	▲ 3.4	▲ 9.9

アジア

(単位：％ポイント)

設備投資額	前年調査(22年4-6月期)		今期調査(23年4-6月期)			
	現状判断 22/7-9	先行き 22/10-12	現状判断 23/7-9	前年同期差	先行き 23/10-12	前年同期差
全業種	20.0	15.0	19.3	▲ 0.7	11.8	▲ 3.2
化学	17.6	18.3	12.9	▲ 4.7	10.6	▲ 7.7
はん用等機械	18.4	15.5	20.1	1.7	16.8	1.3
電気機械	18.3	3.6	17.2	▲ 1.1	8.5	4.9
輸送機械	24.1	19.9	28.4	4.3	14.5	▲ 5.4

ASEAN4

設備投資額	前年調査(22年4-6月期)		今期調査(23年4-6月期)			
	現状判断 22/7-9	先行き 22/10-12	現状判断 23/7-9	前年同期差	先行き 23/10-12	前年同期差
全業種	19.6	16.0	20.3	0.7	12.5	▲ 3.5
化学	20.3	18.7	10.9	▲ 9.4	14.3	▲ 4.4
はん用等機械	13.3	11.7	16.9	3.6	18.7	7.0
電気機械	16.9	2.5	9.9	▲ 7.0	1.4	▲ 1.1
輸送機械	24.6	21.5	31.7	7.1	18.4	▲ 3.1

NIES3

設備投資額	前年調査(22年4-6月期)		今期調査(23年4-6月期)			
	現状判断 22/7-9	先行き 22/10-12	現状判断 23/7-9	前年同期差	先行き 23/10-12	前年同期差
全業種	14.4	10.5	16.7	2.3	8.9	▲ 1.6
化学	13.9	11.4	20.0	6.1	13.7	2.3
はん用等機械	18.2	9.1	21.8	3.6	17.4	8.3
電気機械	▲ 2.0	▲ 3.8	4.1	6.1	10.2	14.0
輸送機械	31.8	5.0	13.6	▲ 18.2	▲ 4.7	▲ 9.7

中国(香港を含む)

設備投資額	前年調査(22年4-6月期)		今期調査(23年4-6月期)			
	現状判断 22/7-9	先行き 22/10-12	現状判断 23/7-9	前年同期差	先行き 23/10-12	前年同期差
全業種	21.3	15.3	18.5	▲ 2.8	11.3	▲ 4.0
化学	18.8	23.0	13.3	▲ 5.5	8.5	▲ 14.5
はん用等機械	18.9	20.9	23.6	4.7	11.9	▲ 9.0
電気機械	24.5	4.8	24.3	▲ 0.2	12.4	7.6
輸送機械	23.6	24.2	23.4	▲ 0.2	12.0	▲ 12.2

欧州

設備投資額	前年調査(22年4-6月期)		今期調査(23年4-6月期)			
	現状判断 22/7-9	先行き 22/10-12	現状判断 23/7-9	前年同期差	先行き 23/10-12	前年同期差
全業種	7.5	6.0	4.1	▲ 3.4	1.9	▲ 4.1
化学	6.1	6.1	10.8	4.7	13.5	7.4
はん用等機械	3.4	1.7	▲ 5.1	▲ 8.5	▲ 6.9	▲ 8.6
電気機械	19.4	11.1	2.7	▲ 16.7	▲ 2.7	▲ 13.8
輸送機械	4.8	5.0	7.2	2.4	0.0	▲ 5.0

●北 米

現状判断 DI は、20.5 と9期連続のプラス水準。前年同期差 5.6 ポイントと増加。

先行き DI は、6.3 と7期連続のプラス水準。前年同期差▲1.7 ポイントと減少。主要4業種の前年同期差は、化学(33.3)は同 12.2 ポイント、はん用等機械機械(9.4)は同 6.2 ポイント、電気機械(0.0)は同 3.4 ポイントと増加したものの、輸送機械(▲3.4)は同▲9.9 ポイントと減少。

設備投資額 DI

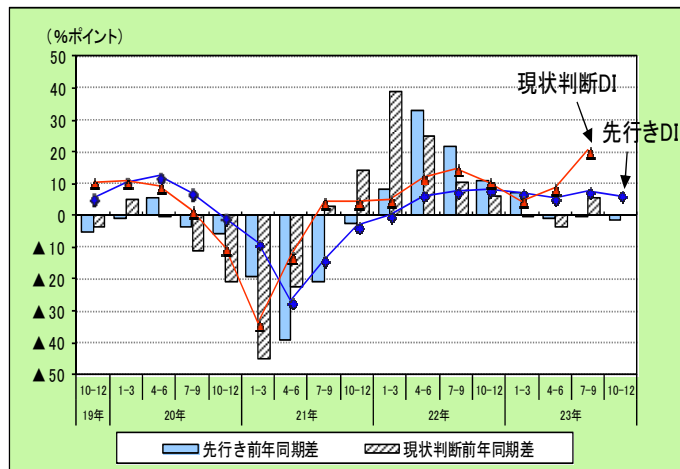

設備投資額先行き DI(業種別)

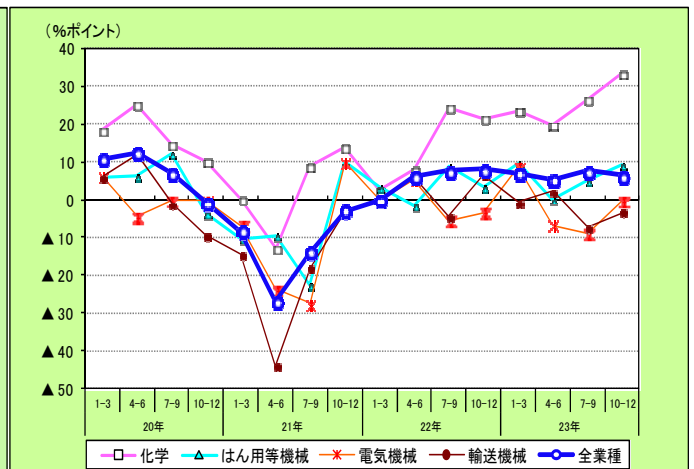

●ASEAN4

現状判断 DI は、20.3 と9期連続のプラス水準。前年同期差 0.7 ポイントと増加。

先行き DI は、12.5 と9期連続のプラス水準。前年同期差▲3.5 ポイントと減少。主要4業種の前年同期差は、はん用等機械(18.7)は同 7.0 ポイントと増加したものの、化学(14.3)は同▲4.4 ポイント、輸送機械(18.4)は同▲3.1 ポイント、電気機械(1.4)は同▲1.1 ポイントと減少。

設備投資額 DI

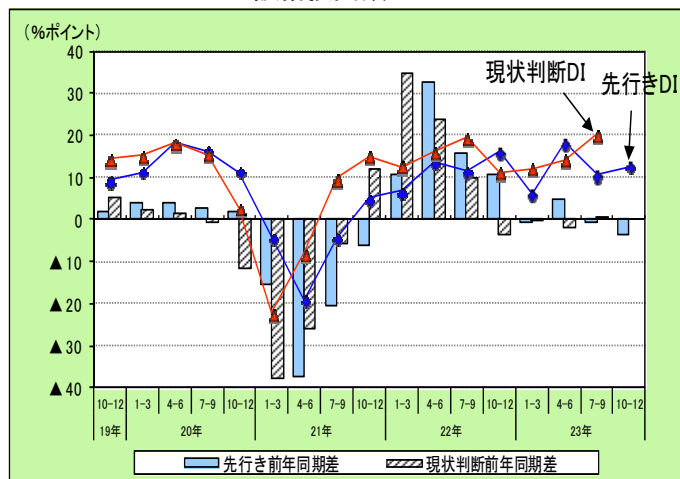

設備投資額先行き DI(業種別)

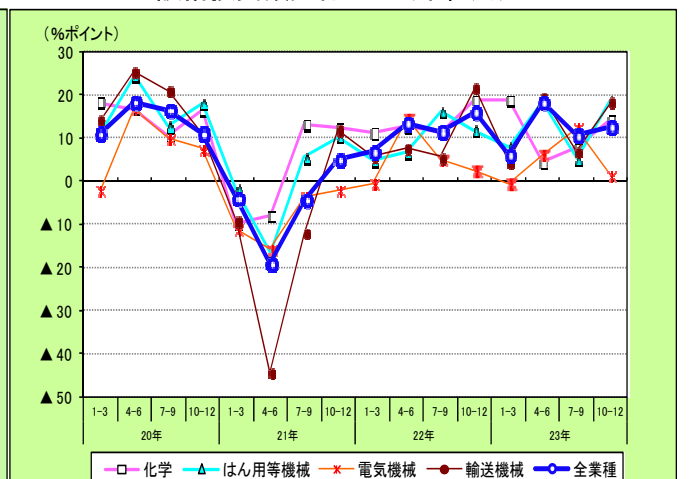

●NIEs3

現状判断 DI は 16.7 と9期連続のプラス水準。前年同期差 2.3 ポイントと増加。

先行き DI は、8.9 と9期連続のプラス水準。前年同期差▲1.6 ポイントと減少。主要4業種の前年同期差は、輸送機械(▲4.7)は同▲9.7 ポイントと減少し、電気機械(10.2)は同 14.0 ポイント、はん用等機械(17.4)は同 8.3 ポイント、化学(13.7)は同 2.3 ポイントと増加。

設備投資額 DI

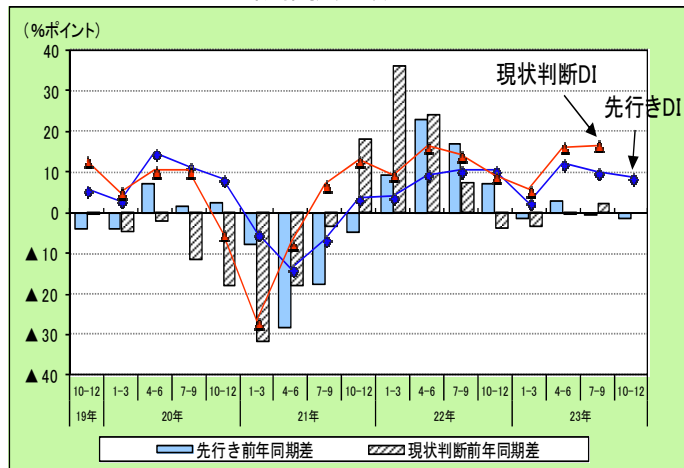

設備投資額先行き DI(業種別)

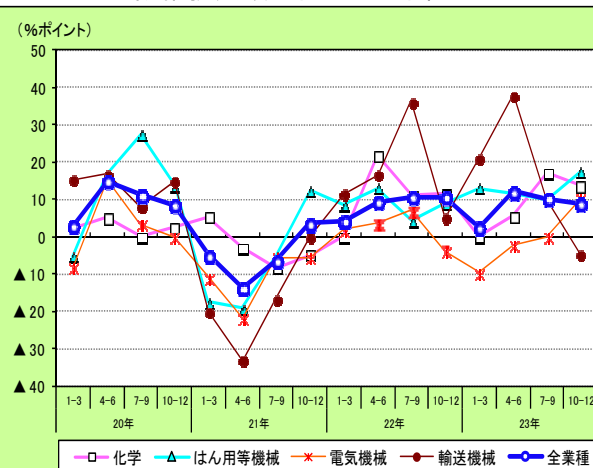

●中国(香港を含む)

現状判断 DI は、18.5 と10期連続のプラス水準。前年同期差▲2.8 ポイントと減少。

先行き DI は、11.3 と10期連続のプラス水準。前年同期差▲4.0 ポイントと減少。主要4業種の前年同期差は、化学(8.5)は同▲14.5 ポイント、輸送機械(12.0)は同▲12.2 ポイント、はん用等機械(11.9)は同▲9.0 ポイントと減少し、電気機械(12.4)は同 7.6 ポイントと増加。

設備投資額 DI

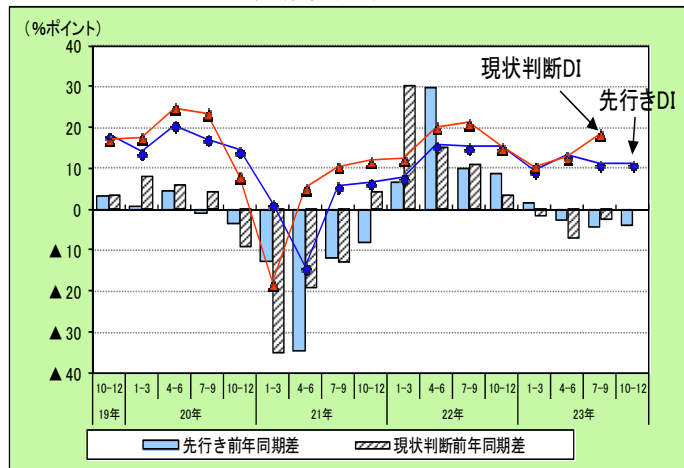

設備投資額先行き DI(業種別)

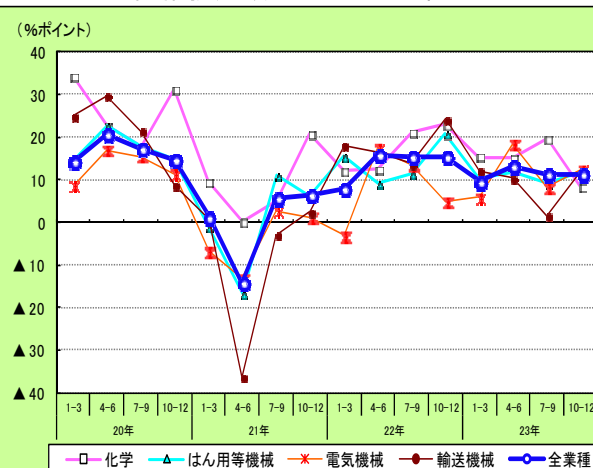

●欧州

現状判断 DI は、4.1 と9期連続のプラス水準。前年同期差▲3.4 ポイントと減少。

先行き DI は、1.9 と8期連続のプラス水準。前年同期差▲4.1 ポイントと減少。主要4業種は、電気機械(▲2.7)は同▲13.8 ポイント、はん用等機械(▲6.9)は同▲8.6 ポイント、輸送機械(0.0)は同▲5.0 ポイントと減少し、化学(13.5)は同 7.4 ポイントと増加。

設備投資額 DI

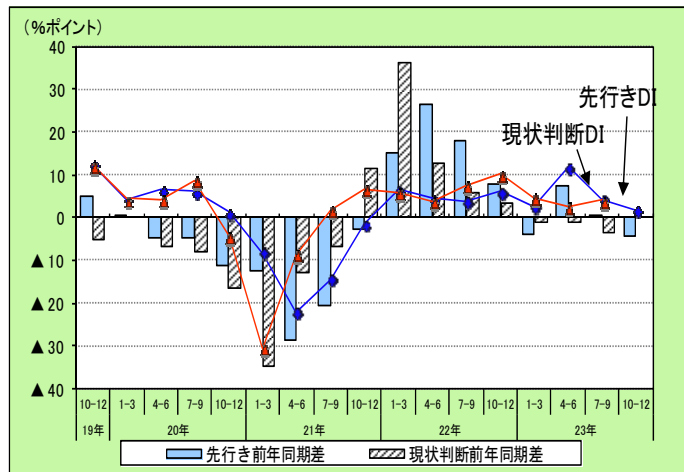

設備投資額先行き DI(業種別)

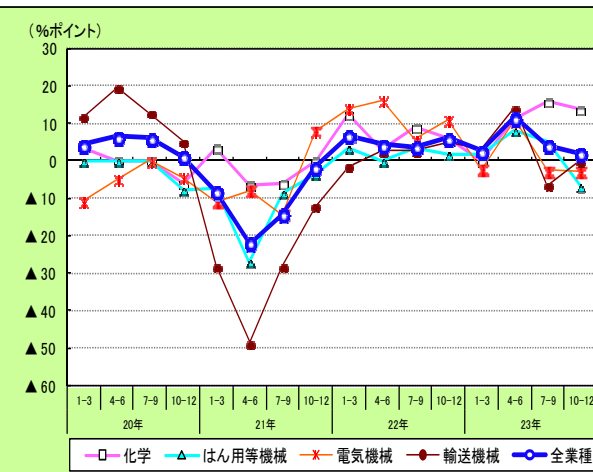

(3) 従業者数の動向

○従業者数 DI は、現状判断及び先行きとも 9 期連続のプラス水準で、2 期ぶりに前年同期を上回った。

1-7 図 従業者数 DI

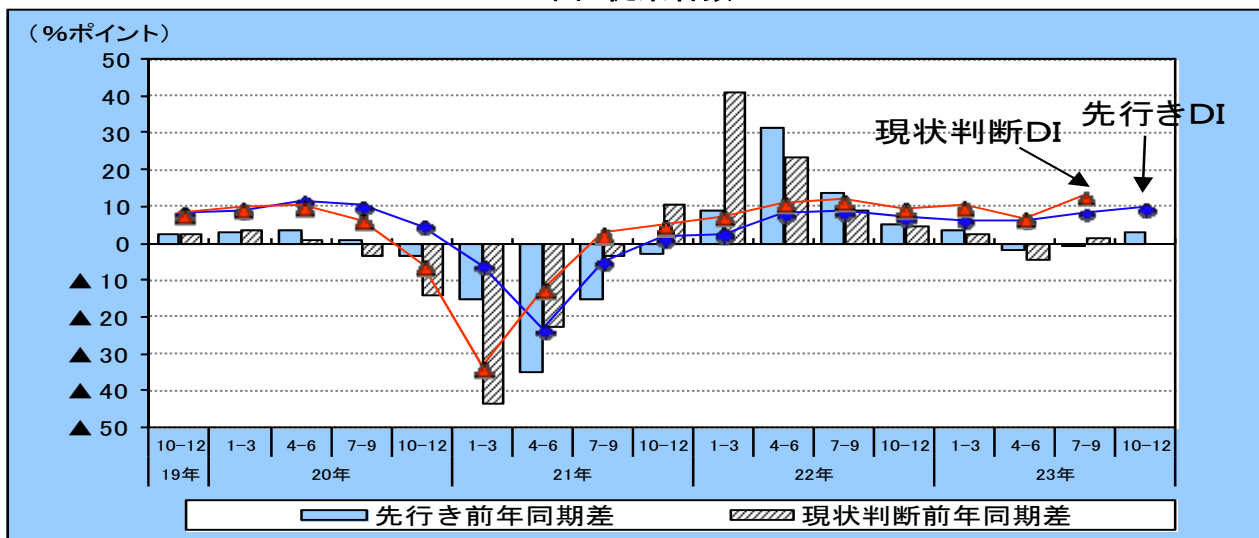

1-8 図 従業者数先行き DI(業種別)

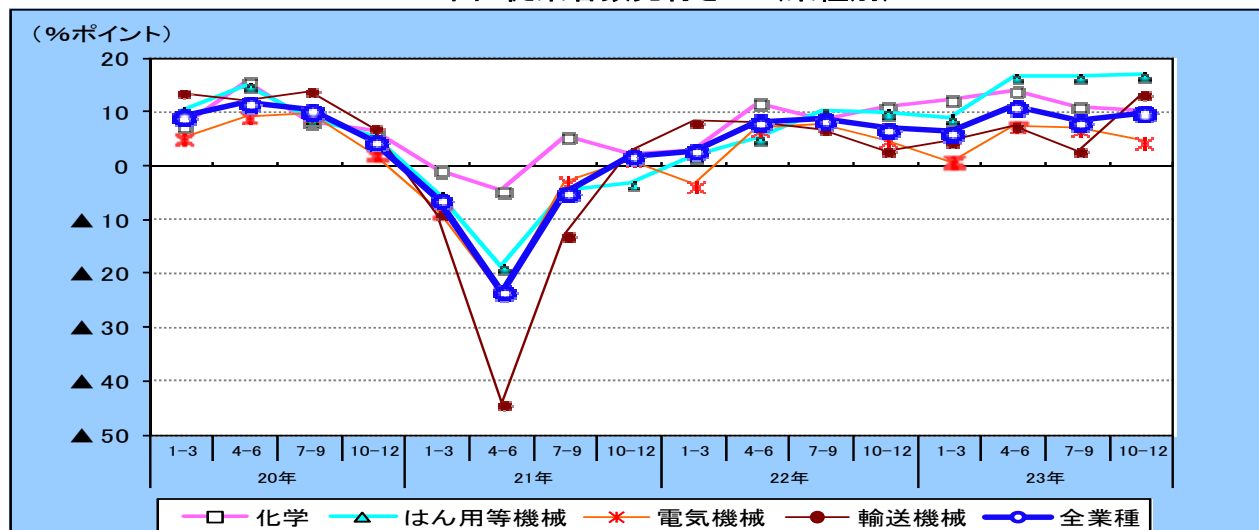

1-9 図 従業者数先行き DI(地域別)

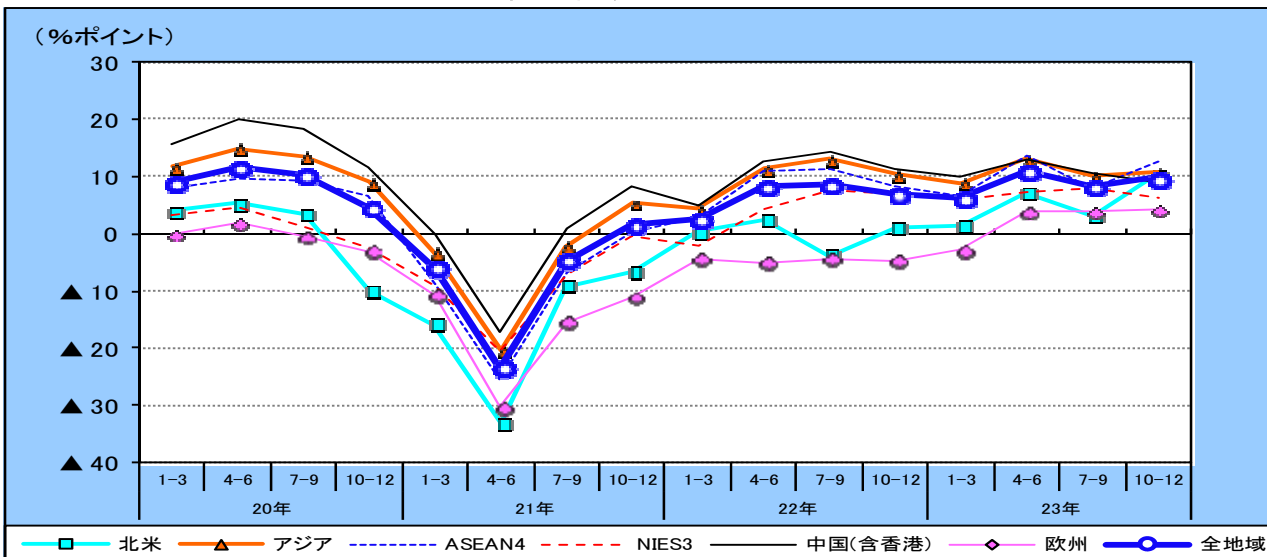

従業者数の現状判断 DI(平成 23 年 7-9 月)は、13.3 と9期連続のプラス水準。前年同期差は、1.3 ポイントと2期ぶりに増加。

業種別にみると、すべての業種でプラス水準。前年同期差は、主要4業種では、輸送機械、はん用等機械が増加し、化学、電気機械が減少。

地域別にみると、すべての地域でプラス水準。前年同期差は、北米、欧州で増加し、ASEAN4、NIEs3、中国で減少。

先行き DI(平成 23 年 10-12 月)は、9.8 と9期連続のプラス水準。前年同期差は、2.7 ポイントと2期ぶりに増加。

業種別にみると、主要4業種では、すべての業種でプラス水準。前年同期差は、主要4業種では、輸送機械、はん用等機械が増加し、化学、電気機械が減少。

地域別にみるとすべての地域でプラス水準。前年同期差は、北米、欧州、ASEAN4 で増加し、中国、NIEs3 で減少。

5 表 従業者数 DI(地域別・業種別)

(単位：％ポイント)

業種別	22年7-9月期調査		22年10-12月期調査		23年1-3月期調査				23年4-6月期調査			
	現状判断 22/10-12	先行き 23/1-3	現状判断 23/1-3	先行き 23/4-6	現状判断 23/4-6	前年同期差	23/7-9	前年同期差	現状判断 23/7-9	前年同期差	23/10-12	前年同期差
計(全業種)	9.6	6.4	10.2	11.2	6.8	▲ 4.3	8.4	▲ 0.2	13.3	1.3	9.8	2.7
化学	12.8	12.2	12.4	13.9	14.6	4.8	10.9	2.3	10.0	▲ 2.5	10.1	▲ 0.9
はん用等機械	15.3	8.9	15.3	16.8	16.3	3.9	16.6	6.3	17.5	0.3	16.9	6.9
電気機械	4.5	0.8	4.7	7.5	3.4	▲ 6.7	7.0	▲ 0.8	10.0	▲ 1.6	4.6	▲ 0.2
輸送機械	7.9	4.6	8.5	7.4	▲ 3.2	▲ 10.4	2.8	▲ 4.0	14.5	7.9	13.3	10.5

(単位：％ポイント)

地域別	22年7-9月期調査		22年10-12月期調査		23年1-3月期調査				23年4-6月期調査			
	現状判断 22/10-12	先行き 23/1-3	現状判断 23/1-3	先行き 23/4-6	現状判断 23/4-6	前年同期差	23/7-9	前年同期差	現状判断 23/7-9	前年同期差	23/10-12	前年同期差
計(全地域)	9.6	6.4	10.2	11.2	6.8	▲ 4.3	8.4	▲ 0.2	13.3	1.3	9.8	2.7
・北米	4.1	1.5	9.4	7.3	1.6	0.3	3.2	7.0	12.3	8.5	10.3	9.0
・アジア	12.7	9.0	11.9	13.2	7.9	▲ 7.6	10.1	▲ 3.0	15.2	▲ 0.6	10.8	0.3
ASEAN4	10.0	6.6	13.4	13.7	3.6	▲ 11.9	7.9	▲ 3.5	13.4	▲ 1.5	12.6	4.3
NIEs3	9.5	5.9	9.4	7.4	12.0	▲ 0.1	7.8	0.1	11.6	▲ 0.5	6.2	▲ 0.6
中国(香港含む)	14.4	9.9	10.2	12.8	8.2	▲ 8.0	10.7	▲ 3.7	16.2	▲ 0.4	9.1	▲ 2.2
・欧州	0.7	▲ 3.0	3.2	4.0	5.9	11.4	4.0	8.3	1.0	2.5	4.3	9.0

6 表 従業者数 DI(地域×主要業種)

北米

従業者数	前年調査(22年4-6月期)		今期調査(23年4-6月期)			
	現状判断 22/7-9	先行き 22/10-12	現状判断 23/7-9	前年同期差	23/10-12	前年同期差
全業種	3.8	1.3	12.3	8.5	10.3	9.0
化学	6.1	2.1	13.0	6.9	4.4	2.3
はん用等機械	9.7	6.5	18.5	8.8	18.5	12.0
電気機械	15.6	11.1	23.4	7.8	10.6	▲ 0.5
輸送機械	▲ 0.5	▲ 4.1	10.0	10.5	13.5	17.6

アジア

(単位：％ポイント)

従業者数	前年調査(22年4-6月期)		今期調査(23年4-6月期)			
	現状判断 22/7-9	先行き 22/10-12	現状判断 23/7-9	前年同期差	23/10-12	前年同期差
全業種	15.8	10.5	15.2	▲ 0.6	10.8	0.3
化学	16.3	14.5	10.6	▲ 5.7	12.4	▲ 2.1
はん用等機械	24.3	13.4	18.5	▲ 5.8	18.9	5.5
電気機械	12.4	5.1	8.8	▲ 3.6	2.7	▲ 2.4
輸送機械	13.3	10.0	22.0	8.7	16.9	6.9

ASEAN4

従業者数	前年調査(22年4-6月期)		今期調査(23年4-6月期)			
	現状判断 22/7-9	先行き 22/10-12	現状判断 23/7-9	前年同期差	23/10-12	前年同期差
全業種	14.9	8.3	13.4	▲ 1.5	12.6	4.3
化学	16.2	12.1	5.0	▲ 11.2	13.9	1.8
はん用等機械	17.6	4.5	7.8	▲ 9.8	15.6	11.1
電気機械	10.5	3.9	0.7	▲ 9.8	1.3	▲ 2.6
輸送機械	14.7	3.1	24.0	9.3	16.7	13.6

NIEs3

従業者数	前年調査(22年4-6月期)		今期調査(23年4-6月期)			
	現状判断 22/7-9	先行き 22/10-12	現状判断 23/7-9	前年同期差	23/10-12	前年同期差
全業種	12.1	6.8	11.6	▲ 0.5	6.2	▲ 0.6
化学	8.2	8.1	11.6	3.4	9.8	1.7
はん用等機械	23.3	13.3	21.9	▲ 1.4	21.9	8.6
電気機械	3.3	▲ 4.9	0.0	▲ 3.3	▲ 1.9	3.0
輸送機械	7.4	15.4	3.9	▲ 3.5	0.0	▲ 15.4

中国(香港を含む)

従業者数	前年調査(22年4-6月期)		今期調査(23年4-6月期)			
	現状判断 22/7-9	先行き 22/10-12	現状判断 23/7-9	前年同期差	23/10-12	前年同期差
全業種	16.6	11.3	16.2	▲ 0.4	9.1	▲ 2.2
化学	20.0	17.9	16.1	▲ 3.9	12.9	▲ 5.0
はん用等機械	28.7	18.0	22.5	▲ 6.2	19.3	1.3
電気機械	15.7	7.8	16.4	0.7	4.2	▲ 3.6
輸送機械	14.6	16.7	22.2	7.6	20.3	3.6

欧州

従業者数	前年調査(22年4-6月期)		今期調査(23年4-6月期)			
	現状判断 22/7-9	先行き 22/10-12	現状判断 23/7-9	前年同期差	23/10-12	前年同期差
全業種	▲ 1.5	▲ 4.7	1.0	2.5	4.3	9.0
化学	2.6	2.5	7.0	4.4	4.7	2.2
はん用等機械	0.0	1.5	12.9	12.9	11.3	9.8
電気機械	4.2	▲ 2.1	2.2	▲ 2.0	13.3	15.4
輸送機械	▲ 10.7	▲ 16.5	▲ 11.2	▲ 0.5	▲ 1.3	15.2

●北 米

現状判断 DI は、12.3 と7期連続のプラス水準。前年同期差 8.5 ポイントと増加。

先行き DI は、10.3 と5期連続のプラス水準。前年同期差 9.0 ポイントと増加。主要4業種の前年同期差は、輸送機械(13.5)は同 17.6 ポイント、はん用等機械(18.5)は同 12.0 ポイント、化学(4.4)は同 2.3 ポイントと増加し、電気機械(10.6)は同 ▲0.5 ポイントと減少。

従業者数 DI

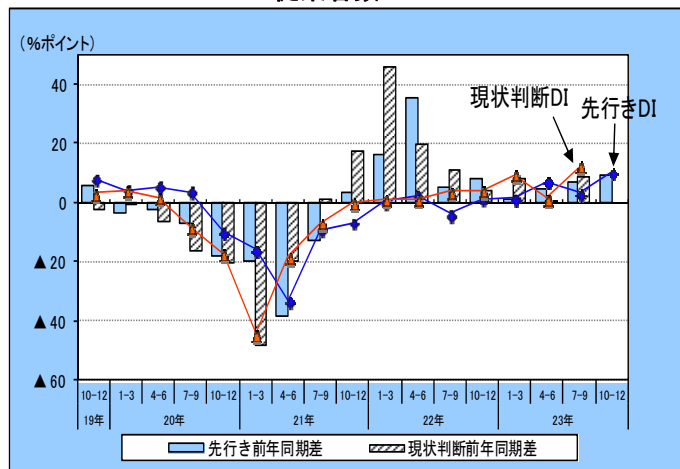

従業者数先行き DI(業種別)

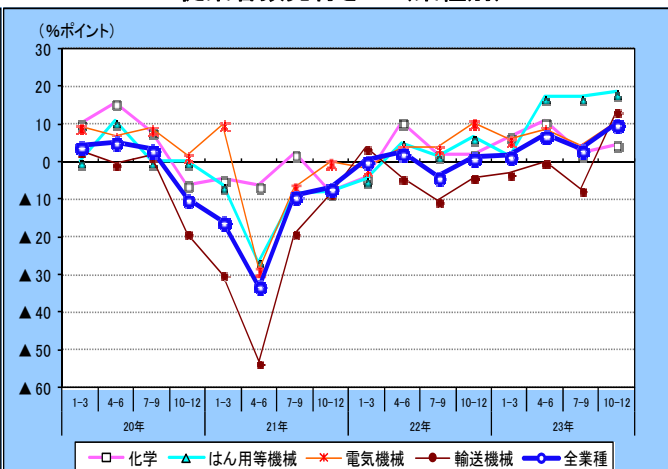

●ASEAN4

現状判断 DI は、13.4 と9期連続のプラス水準。前年同期差 ▲1.5 ポイントと減少。

先行き DI は、12.6 と9期連続のプラス水準。前年同期差 4.3 ポイントと増加。主要4業種の前年同期差は、輸送機械(16.7)は同 13.6 ポイント、はん用等機械(15.6)は同 11.1 ポイント、化学(13.9)は同 1.8 ポイントと増加し、電気機械(1.3)は同 ▲2.6 ポイントと減少。

従業者数 DI

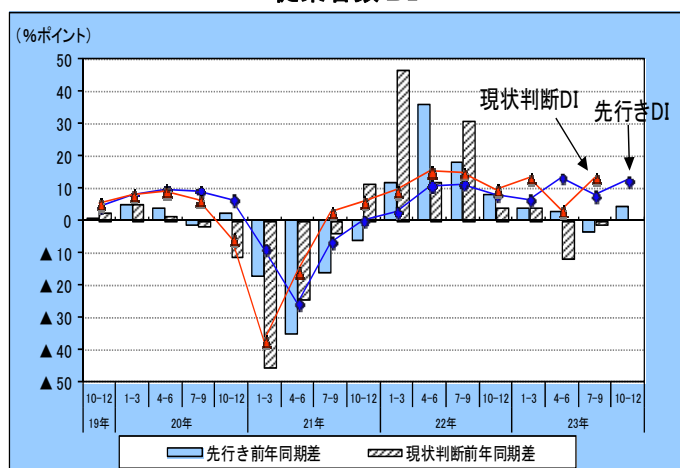

従業者数先行き DI(業種別)

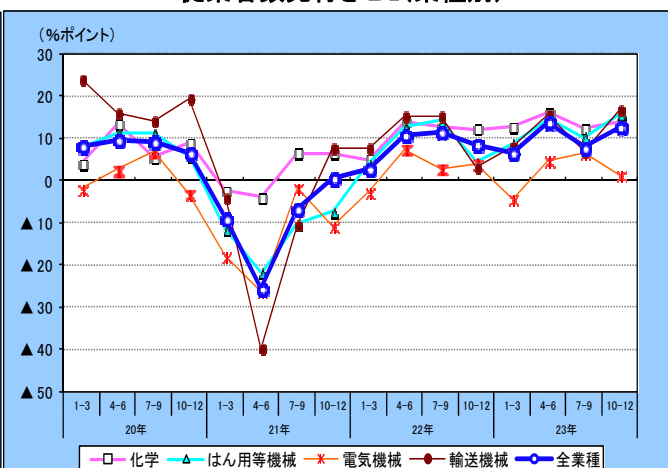

●NIEs3

現状判断 DI は、11.6 と8期連続のプラス水準。前年同期差 ▲0.5 ポイントと減少。

先行き DI は、6.2 と7期連続のプラス水準。前年同期差 ▲0.6 ポイントと減少。主要4業種の前年同期差は、輸送機械(0.0)は同 ▲15.4 ポイントと減少し、はん用等機械(21.9)は同 8.6 ポイント、電気機械(▲1.9)は同 3.0 ポイント、化学(9.8)は同 1.7 ポイントと増加。

従業者数 DI

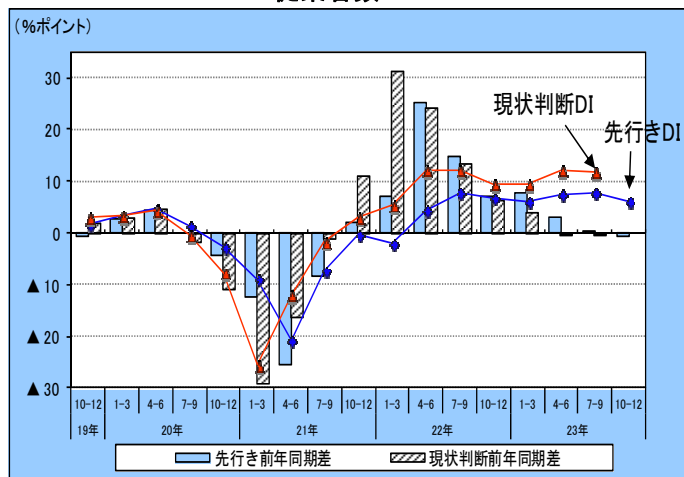

従業者数先行き DI(業種別)

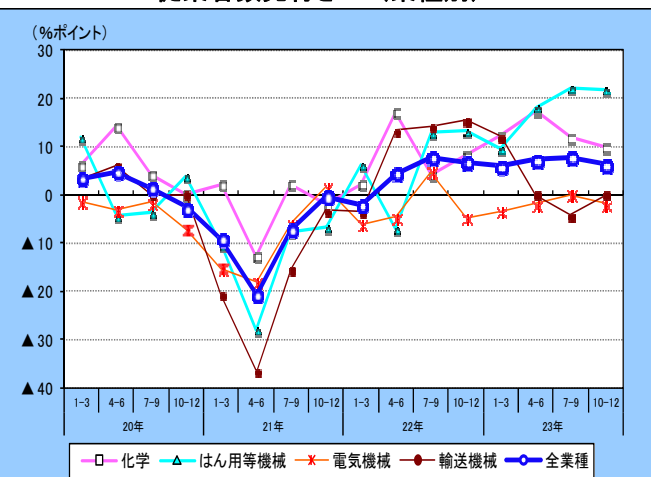

●中国(香港を含む)

現状判断 DI は、16.2 と9期連続のプラス水準。前年同期差▲0.4 ポイントと減少。

先行き DI は、9.1 と10期連続のプラス水準。前年同期差▲2.2 ポイントと減少。主要4業種の前年同期差は、化学(12.9)は同▲5.0 ポイント、電気機械(4.2)は同▲3.6 ポイントと減少し、輸送機械(20.3)は同 3.6 ポイント、はん用等機械(19.3)は同 1.3 ポイントと増加。

従業者数 DI

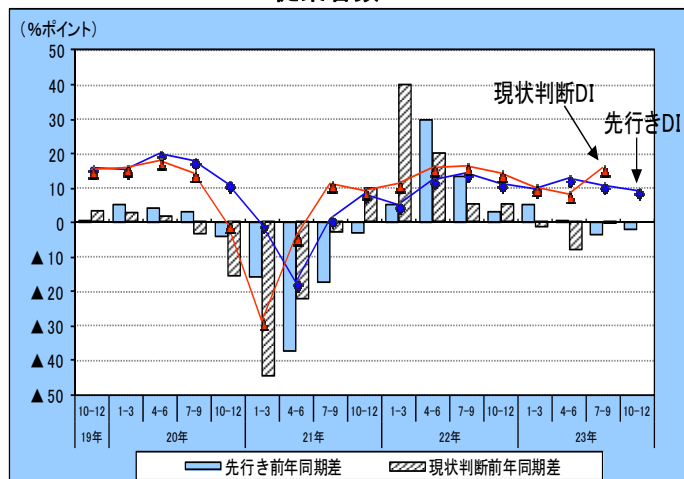

従業者数先行き DI(業種別)

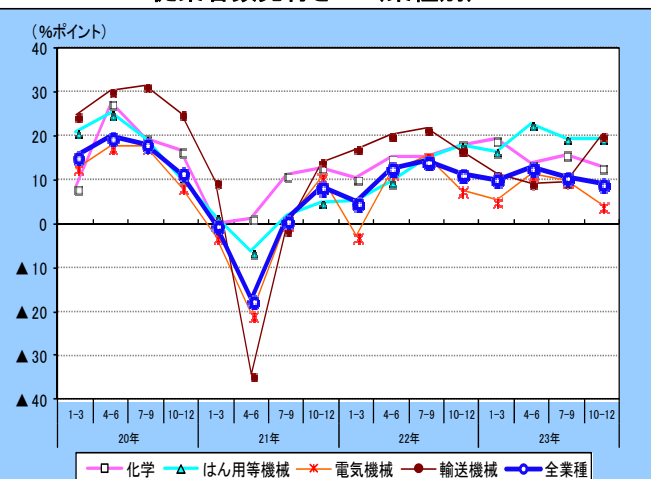

●欧州

現状判断 DI は、1.0 と4期連続のプラス水準。前年同期差 2.5 ポイントと増加。

先行き DI は、4.3 と3期連続のプラス水準。前年同期差は 9.0 ポイントと増加。主要4業種の前年同期差は、電気機械(13.3)は同 15.4 ポイント、輸送機械(▲1.3)は同 15.2 ポイント、はん用等機械(11.3)は同 9.8 ポイント、化学(4.7)は同 2.2 ポイントといずれも増加。

従業者数 DI

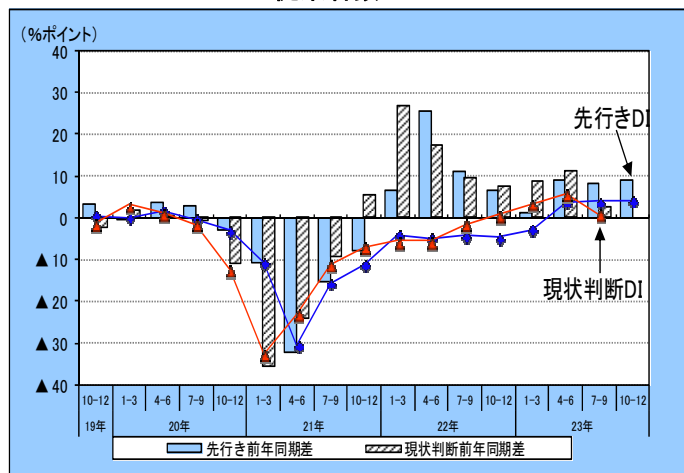

従業者数先行き DI(業種別)

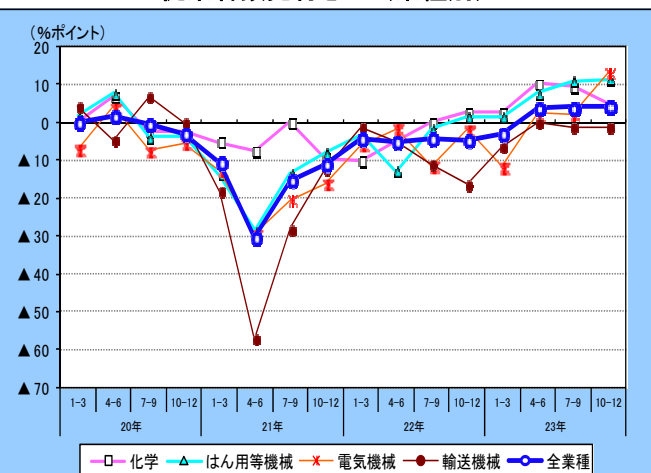

2. 実績

(1) 売上高の動向

○売上高(ドルベース)は、2362.1 億ドル。前年同期比は 4.6%増と 7 期連続のプラスとなっている。地域別にみると、欧州(同 17.9%増)、アジア(同 7.2%増)はプラス、北米(同▲7.4%減)はマイナス。

2-1 図 売上高実績及び前年同期比(主要業種別・ドルベース)

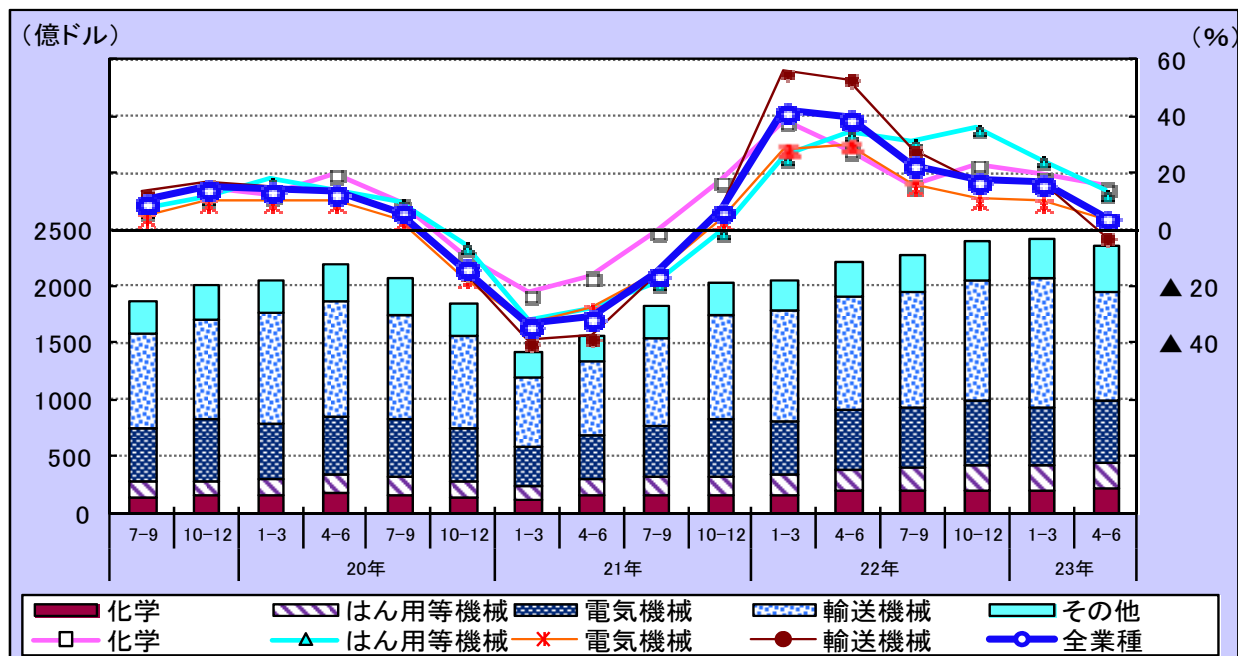

2-2 図 売上高実績及び前年同期比(地域別・ドルベース)

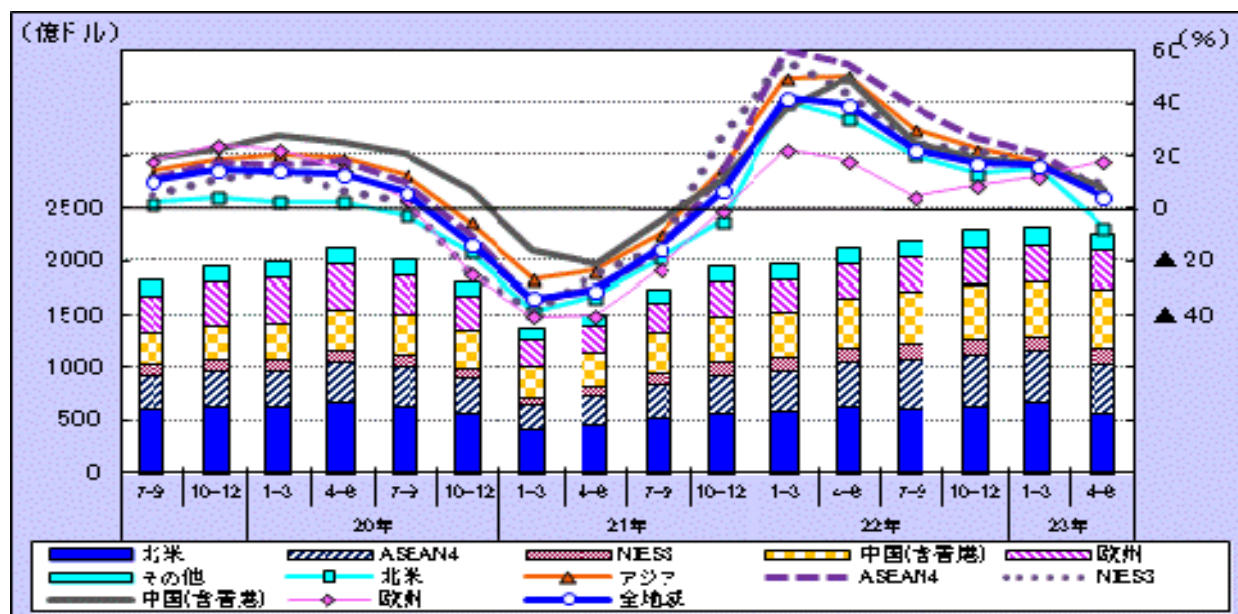

売上高実績は 2362 億 502 万ドル、前年同期比は 4.6%増と7期連続のプラス。

業種別では、主要4業種は、化学(同 15.2%増)、電気機械(同 3.4%増)は7期連続のプラス、はん用等機械(同 13.7%増)は6期連続のプラス。輸送機械(同▲2.3%減)は 7 期ぶりのマイナス。

地域別では、欧州は6期連続のプラス、NIEs3、中国、ASEAN4は7期連続のプラス。北米は6期ぶりのマイナス。

2-3 図 売上高実績(地域別・ドルベース・構成比)

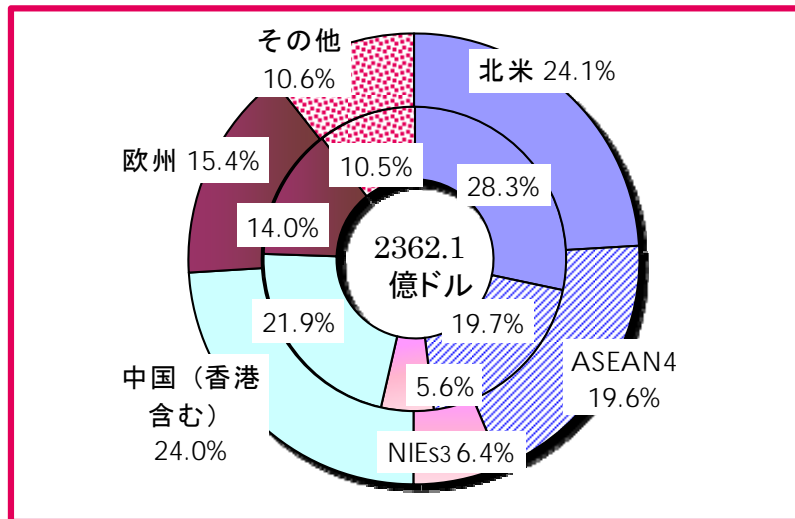

*ドーナツグラフの外円は23年4-6月期、内円は22年4-6月期、中心は23年4-6月期実績
*四捨五入の関係で合計と一致しない場合がある

7 表 売上高実績(地域・業種)

業種別	実績 (前年同期比: %)				
	22年			23年	
	4-6月	7-9月	10-12月	1-3月	4-6月
全業種	39.6	22.7	17.2	16.5	4.6
化学	28.2	15.7	23.3	19.3	15.2
はん用等機械	34.9	31.2	36.5	24.9	13.7
電気機械	30.1	15.7	10.7	10.4	3.4
輸送機械	53.1	28.4	16.6	16.9	▲ 2.3

地域別	実績 (前年同期比: %)				
	22年			23年	
	4-6月	7-9月	10-12月	1-3月	4-6月
全地域	39.6	22.7	17.2	16.5	4.6
・北米	34.4	20.7	13.4	15.1	▲ 7.4
・アジア	50.4	30.2	22.6	18.0	7.2
ASEAN4	54.7	38.8	26.5	20.6	5.9
NIEs3	43.6	25.0	22.5	15.3	9.6
中国(香港含む)	50.2	24.5	18.9	16.5	8.3
・欧州	18.0	4.5	8.6	12.4	17.9

8 表 売上高実績(地域×主要業種)

北米		実績 (前年同期比: %)				
売上高		22年			23年	
		4-6月	7-9月	10-12月	1-3月	4-6月
全業種		34.4	20.7	13.4	15.1	▲ 7.4
化学		16.9	7.9	17.6	12.1	9.0
はん用等機械		16.5	25.9	39.6	18.8	14.1
電気機械		44.4	24.3	22.0	20.9	3.3
輸送機械		43.9	23.5	7.7	13.8	▲ 21.4

アジア		実績 (前年同期比: %)				
売上高		22年			23年	
		4-6月	7-9月	10-12月	1-3月	4-6月
全業種		50.4	30.2	22.6	18.0	7.2
化学		41.3	29.6	33.8	24.3	18.1
はん用等機械		55.4	42.5	42.5	30.9	10.5
電気機械		32.4	16.1	10.9	9.2	3.8
輸送機械		72.5	41.3	25.4	19.3	3.1

ASEAN4		実績 (前年同期比: %)				
売上高		22年			23年	
		4-6月	7-9月	10-12月	1-3月	4-6月
全業種		54.7	38.8	26.5	20.6	5.9
化学		34.9	27.8	30.9	34.2	34.6
はん用等機械		56.6	36.2	28.5	34.7	12.6
電気機械		35.7	20.6	13.2	5.6	0.0
輸送機械		77.0	58.6	36.1	25.6	0.5

NIEs3		実績 (前年同期比: %)				
売上高		22年			23年	
		4-6月	7-9月	10-12月	1-3月	4-6月
全業種		43.6	25.0	22.5	15.3	9.6
化学		52.0	29.8	45.6	24.0	13.7
はん用等機械		66.1	103.6	133.8	65.0	30.3
電気機械		32.0	9.2	▲ 7.6	▲ 3.3	1.3
輸送機械		42.0	23.4	14.6	30.8	14.3

中国(香港を含む)		実績 (前年同期比: %)				
売上高		22年			23年	
		4-6月	7-9月	10-12月	1-3月	4-6月
全業種		50.2	24.5	18.9	16.5	8.3
化学		22.1	32.3	24.2	23.6	18.7
はん用等機械		55.7	39.2	35.0	25.3	9.4
電気機械		30.3	14.9	14.4	15.9	6.9
輸送機械		80.1	28.6	15.8	11.9	4.7

欧州		実績 (前年同期比: %)				
売上高		22年			23年	
		4-6月	7-9月	10-12月	1-3月	4-6月
全業種		18.0	4.5	8.6	12.4	17.9
化学		22.8	0.4	12.4	14.5	15.0
はん用等機械		6.4	5.9	15.1	14.5	23.5
電気機械		12.2	8.4	3.5	4.2	2.8
輸送機械		24.6	3.0	8.8	14.8	22.7

●北 米

568 億 4263 万ドル(売上高シェア 24.1%)、前年同期比▲7.4%減と6期ぶりのマイナス。主要4業種は、輸送機械(同▲21.4%減)は6期ぶりのマイナス。はん用等機械(同 14.1%増)、化学(同 9.0%増)、電気機械(同 3.3%増)は6期連続のプラス。

業種別実績及び前年同期比

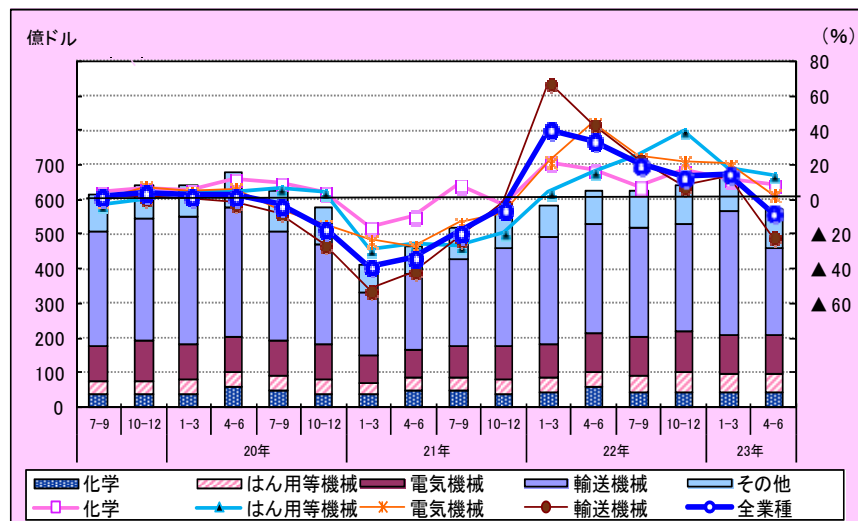

業種別構成比

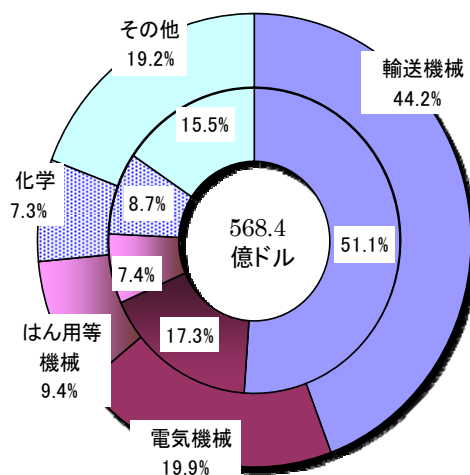

●ASEAN4

462 億 4056 万ドル(売上高シェア 19.6%)、前年同期比 5.9%増と7期連続のプラス。主要4業種は、化学(同 34.6%増)、はん用等機械(同 12.6%増)、輸送機械(同 0.5%増)は7期連続のプラス。電気機械(同 0.0%)は横ばい。

業種別実績及び前年同期比

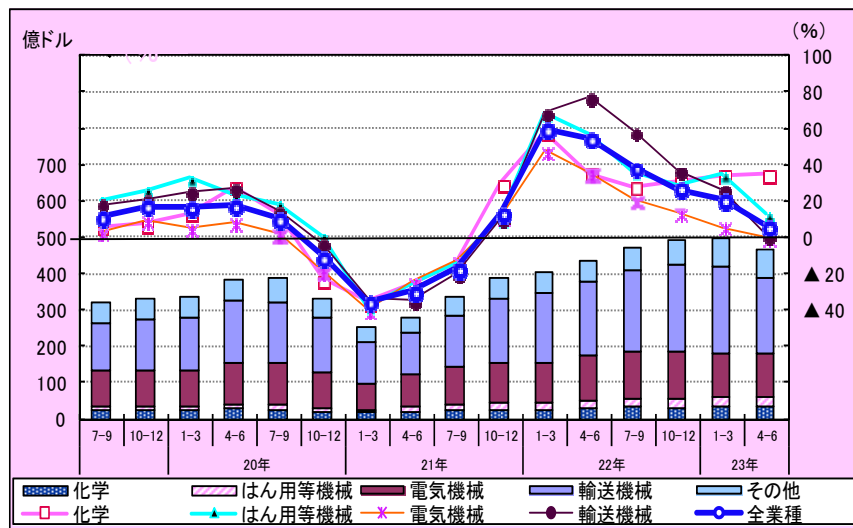

業種別構成比

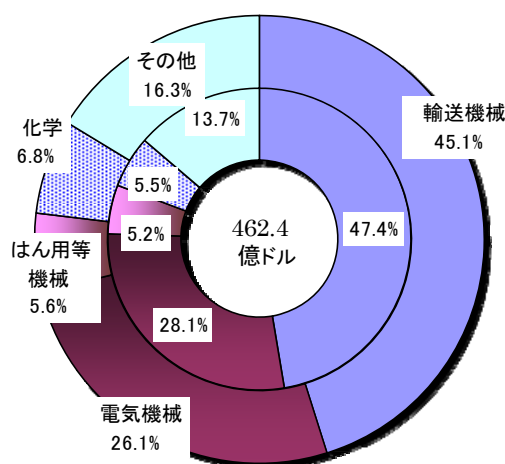

●NIEs3

151 億 888 万ドル(売上高シェア 6.4%)、前年同期比 9.6%増と7期連続のプラス。主要4業種は、はん用等機械(同 30.3%増)、化学(同 13.7%増)は7期連続のプラス、輸送機械(同 14.3%増)は8期連続のプラス、電気機械(同 1.3%増)は3期ぶりのプラス。

業種別実績及び前年同期比

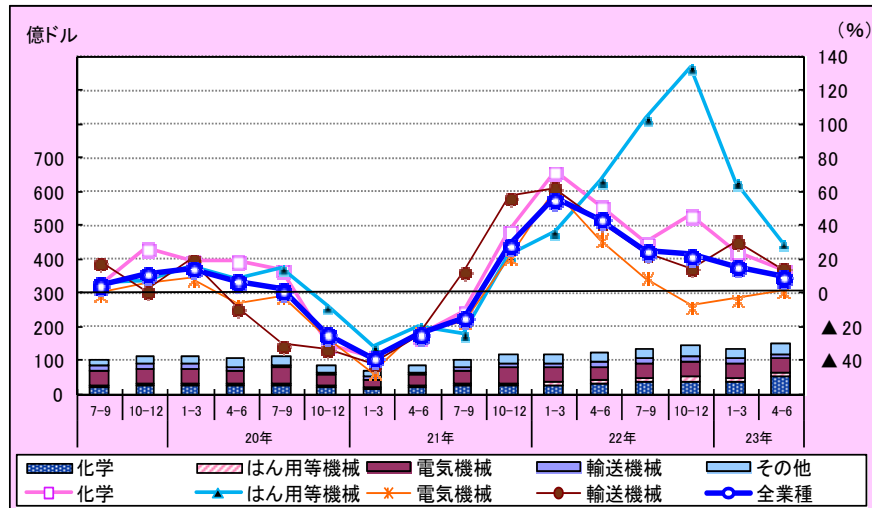

業種別構成比

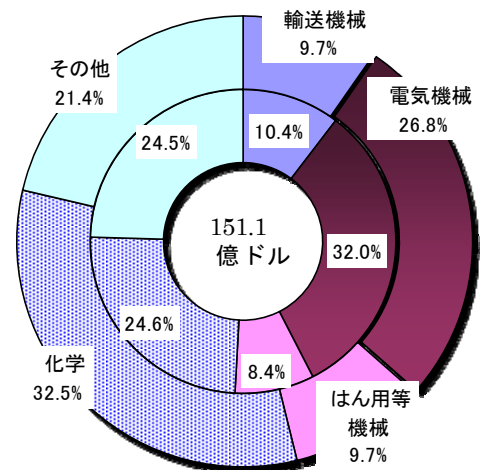

● 中国(香港を含む)

566億7564万ドル(売上高シェア24.0%)、前年同期比8.3%増と7期連続のプラス。すべての業種でプラス。主要4業種は、化学(同18.7%増)、輸送機械(同4.7%増)は8期連続のプラス、はん用等機械(同9.4%増)、電気機械(同6.9%増)は7期連続のプラス。

業種別実績及び前年同期比

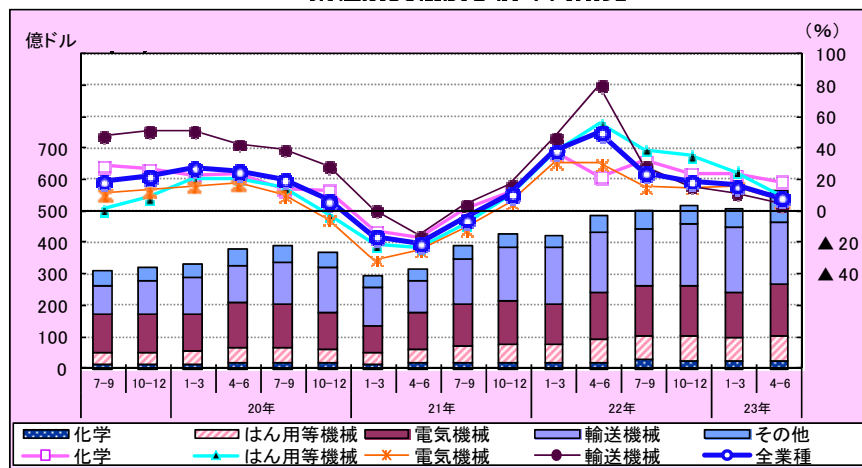

業種別構成比

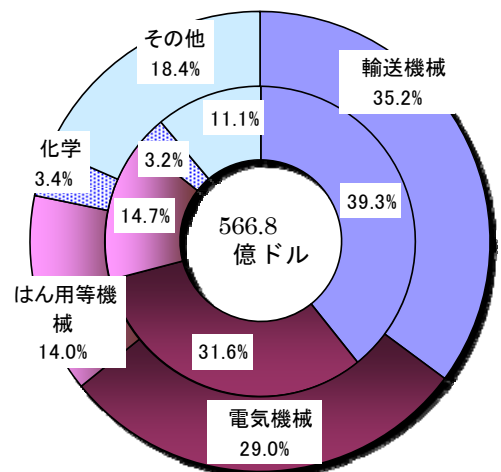

● 欧州

363億1322万ドル(売上高シェア15.4%)、前年同期比17.9%増と6期連続のプラス。主要4業種は、はん用等機械(同23.5%増)、輸送機械(同22.7%増)は6期連続のプラス、化学(同15.0%増)は7期連続のプラス、電気機械(同2.8%増)は5期連続のプラス。

業種別実績及び前年同期比

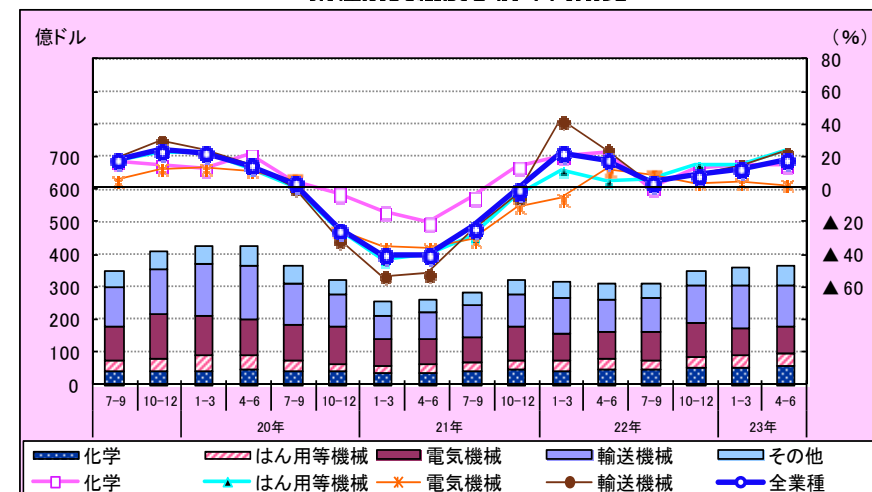

業種別構成比

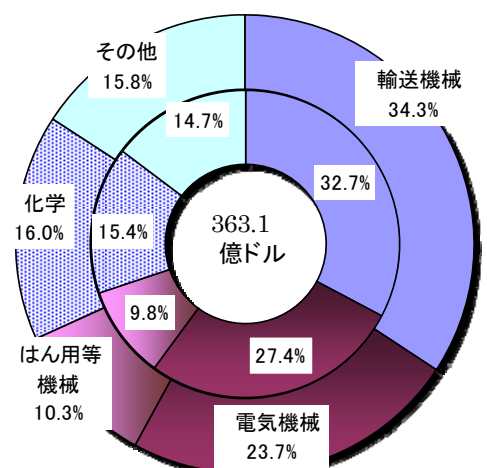

(2)設備投資額の動向

○設備投資額(ドルベース)は、68.7 億ドル。前年同期比は 38.7%増と 5 期連続のプラス。アジア(同 38.5%増)、欧州(同 38.4%増)、北米(同 24.7%増)とプラス。

2-4 図 設備投資額実績及び前年同期比(主要業種別・ドルベース)

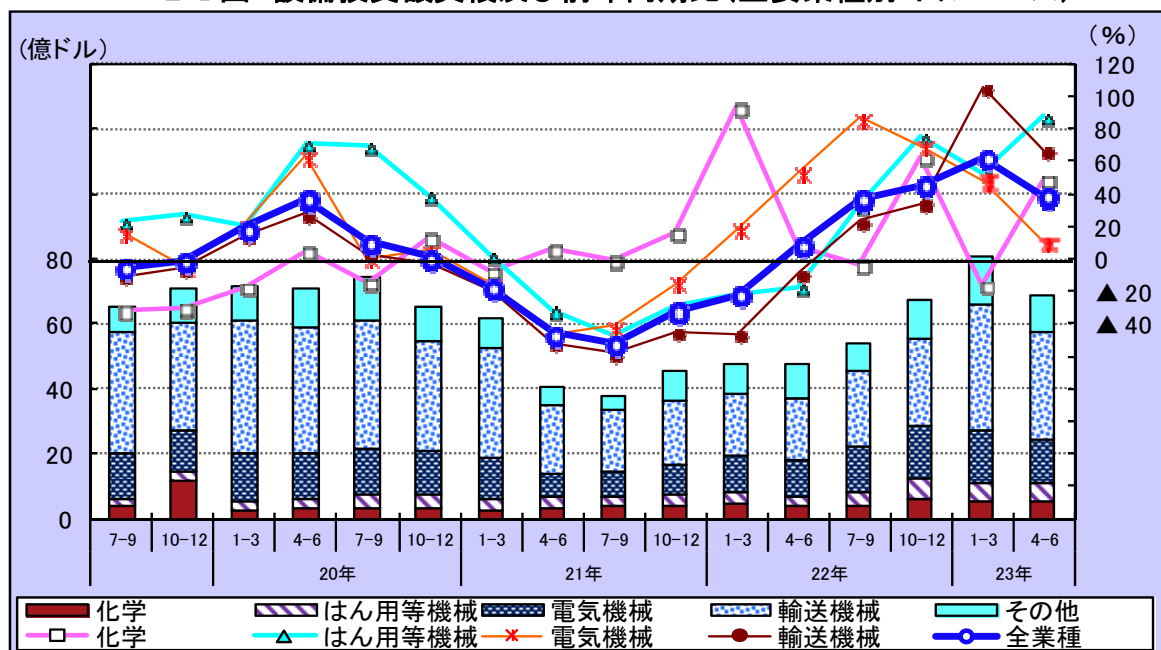

2-5 図 設備投資額実績及び前年同期比(地域別・ドルベース)

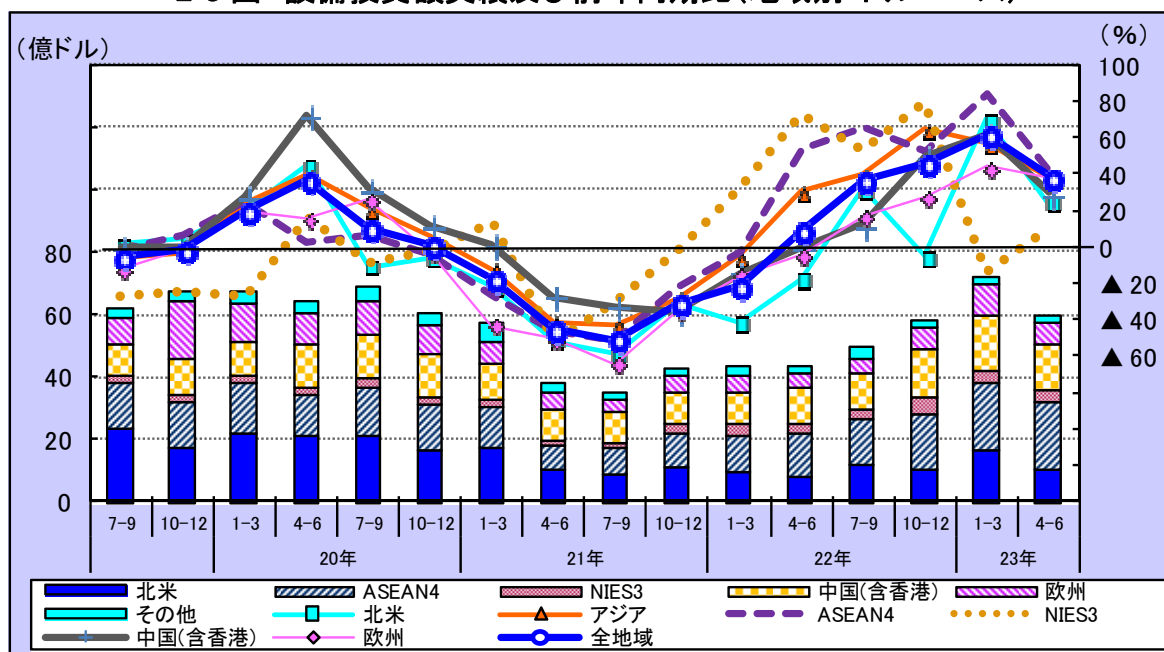

設備投資額(土地を除く有形固定資産取得額)は 68 億 6585 万ドル、前年同期比は 38.7%増と5期連続のプラス。

業種別では、主要4業種は、はん用等機械(同 88.8%増)、輸送機械(同 66.6%増)は4期連続のプラス、化学(同 48.8%増)は2期ぶりのプラス、電気機械(同 10.3%増)は6期連続のプラス。

地域別では、すべての地域でプラス。ASEAN4は5期連続のプラス、欧州、中国は4期連続のプラス、北米は2期連続のプラス、NIEs3は2期ぶりのプラス。

2-6 図 設備投資額実績(地域別・ドルベース・構成比)

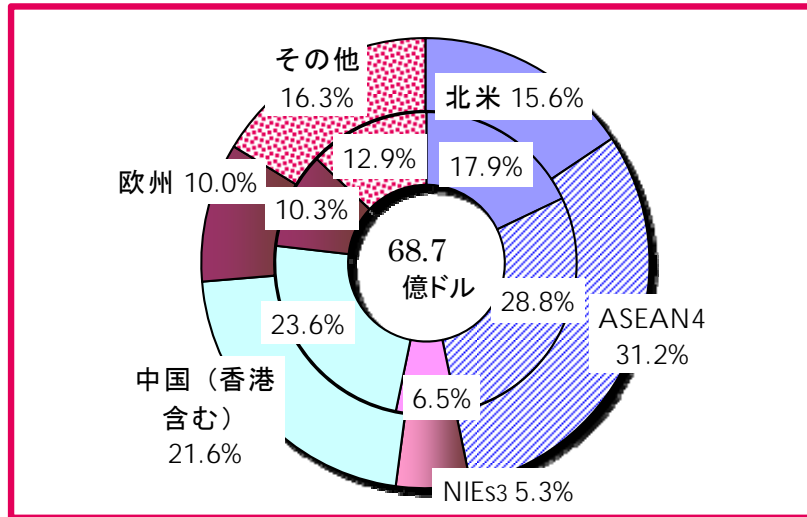

*ドーナツグラフの外円は23年4-6月期、内円は22年4-6月期、中心は23年4-6月期実績
*四捨五入の関係で合計と一致しない場合がある

9 表 設備投資額実績(地域・業種)

業種別	実績 (前年同期比 : %)				
	22年			23年	
	4-6月	7-9月	10-12月	1-3月	4-6月
全業種	9.0	36.6	45.9	62.1	38.7
化学	7.6	▲ 3.2	62.1	▲ 16.2	48.8
はん用等機械	▲ 18.0	33.3	75.7	53.4	88.8
電気機械	53.2	86.5	69.5	48.4	10.3
輸送機械	▲ 8.7	23.5	34.1	105.6	66.6

地域別	実績 (前年同期比 : %)				
	22年			23年	
	4-6月	7-9月	10-12月	1-3月	4-6月
全地域	9.0	36.6	45.9	62.1	38.7
・北米	▲ 18.0	32.1	▲ 5.3	70.1	24.7
・アジア	30.5	39.6	65.2	56.9	38.5
ASEAN4	54.0	65.7	52.7	84.4	42.3
NIEs3	73.2	53.4	79.6	▲ 14.5	10.0
中国(香港含む)	▲ 0.5	12.3	50.3	61.4	29.5
・欧州	▲ 4.4	16.7	28.3	44.0	38.4

10 表 設備投資額実績(地域×主要業種)

北米

設備投資額	実績 (前年同期比 : %)				
	22年			23年	
	4-6月	7-9月	10-12月	1-3月	4-6月
全業種	▲ 18.0	32.1	▲ 5.3	70.1	24.7
化学	▲ 31.8	▲ 8.6	26.7	45.4	92.0
はん用等機械	▲ 32.9	▲ 10.9	17.4	16.4	100.2
電気機械	16.7	119.5	79.7	26.2	21.5
輸送機械	▲ 16.3	44.7	▲ 22.3	78.8	▲ 0.9

アジア

設備投資額	実績 (前年同期比 : %)				
	22年			23年	
	4-6月	7-9月	10-12月	1-3月	4-6月
全業種	30.5	39.6	65.2	56.9	38.5
化学	51.0	2.3	81.1	▲ 34.4	22.7
はん用等機械	▲ 12.7	65.2	119.0	84.2	88.7
電気機械	53.8	87.0	74.5	50.5	3.7
輸送機械	4.9	5.3	88.1	139.3	128.0

ASEAN4

設備投資額	実績 (前年同期比 : %)				
	22年			23年	
	4-6月	7-9月	10-12月	1-3月	4-6月
全業種	54.0	65.7	52.7	84.4	42.3
化学	22.3	11.2	169.0	56.0	8.4
はん用等機械	11.0	126.5	58.1	113.9	53.4
電気機械	133.0	230.3	73.8	111.2	▲ 19.8
輸送機械	▲ 11.8	▲ 12.0	61.2	143.4	204.8

NIEs3

設備投資額	実績 (前年同期比 : %)				
	22年			23年	
	4-6月	7-9月	10-12月	1-3月	4-6月
全業種	73.2	53.4	79.6	▲ 14.5	10.0
化学	71.7	▲ 17.6	325.5	▲ 68.0	158.7
はん用等機械	▲ 57.1	76.9	18.0	50.9	114.2
電気機械	88.3	89.6	140.4	80.8	47.1
輸送機械	118.4	115.3	▲ 19.3	12.3	34.9

中国(香港を含む)

設備投資額	実績 (前年同期比 : %)				
	22年			23年	
	4-6月	7-9月	10-12月	1-3月	4-6月
全業種	▲ 0.5	12.3	50.3	61.4	29.5
化学	129.7	▲ 1.7	▲ 4.8	62.9	▲ 29.2
はん用等機械	▲ 13.1	33.5	177.2	73.8	90.6
電気機械	20.3	31.7	59.8	13.5	12.9
輸送機械	▲ 27.0	▲ 22.5	14.0	167.9	86.9

欧州

設備投資額	実績 (前年同期比 : %)				
	22年			23年	
	4-6月	7-9月	10-12月	1-3月	4-6月
全業種	▲ 4.4	16.7	28.3	44.0	38.4
化学	▲ 12.5	▲ 11.0	48.0	▲ 2.8	95.7
はん用等機械	▲ 21.4	▲ 2.6	34.6	▲ 8.1	57.3
電気機械	89.8	62.4	▲ 27.1	▲ 2.4	90.6
輸送機械	▲ 4.0	14.4	13.6	72.0	4.5

●北 米

10 億 7326 万ドル(設備投資額シェア 15.6%)、前年同期比 24.7%増と2期連続のプラス。
 主要4業種は、はん用等機械(同 100.2%増)、化学(同 92.0%増)は3期連続のプラス、電気機械(同 21.5%増)は5期連続のプラス。輸送機械(同▲0.9%減)は2期ぶりのマイナス。

業種別実績及び前年同期比

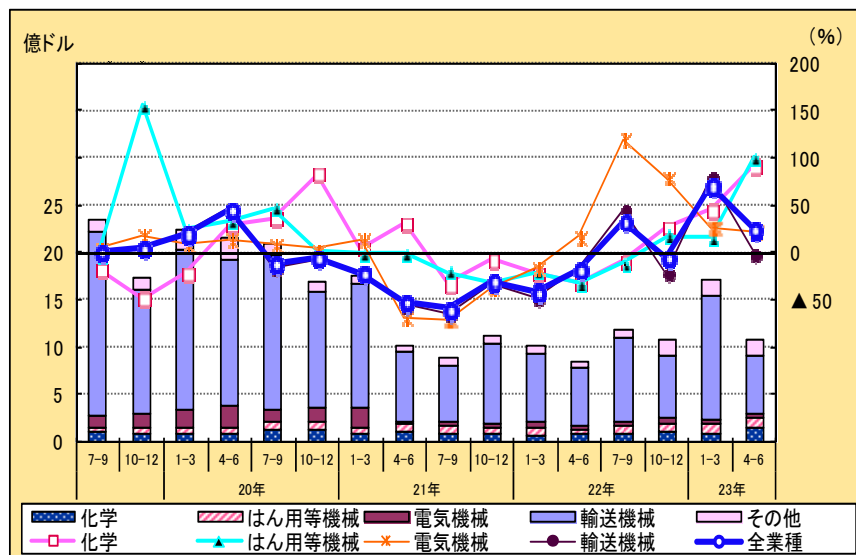

業種別構成比

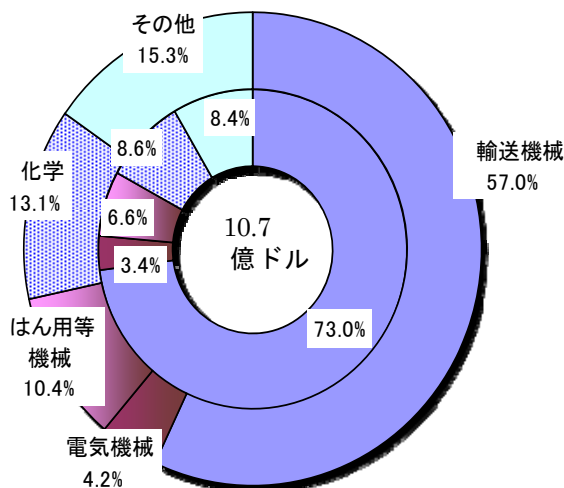

●ASEAN4

21 億 3900 万ドル(設備投資額シェア 31.2%)、前年同期比 42.3%増と5期連続のプラス。主要4業種は、輸送機械(同 204.8%増)は3期連続のプラス、はん用等機械(同 53.4%増)は5期連続のプラス、化学(同 8.4%増)は9期連続のプラス。電気機械(▲19.8%減)は7期ぶりのマイナス。

業種別実績及び前年同期比

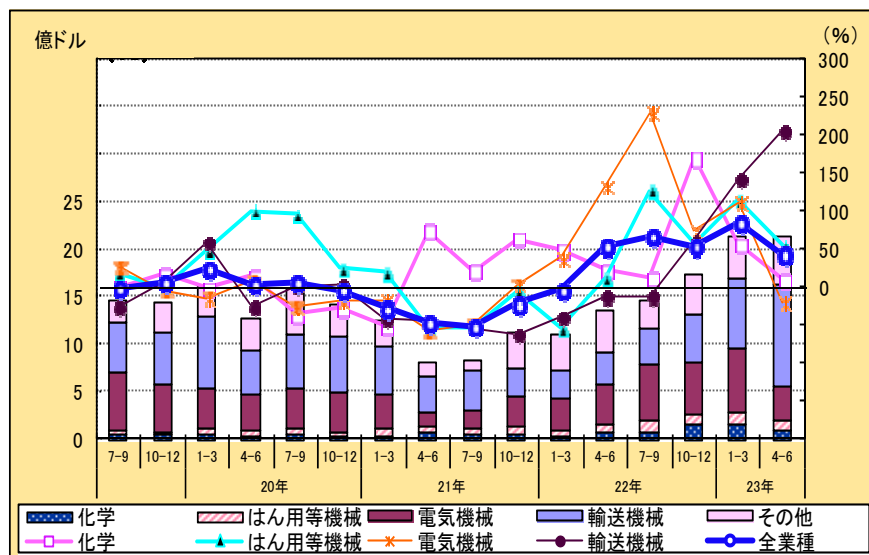

業種別構成比

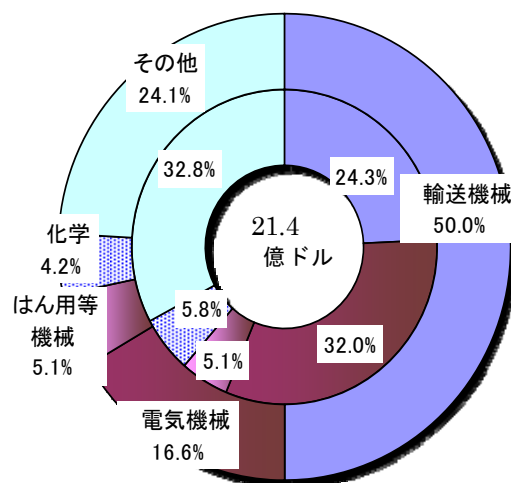

●NIEs3

3 億 6564 万ドル(設備投資額シェア 5.3%)、前年同期比 10.0%増と2期ぶりのプラス。主要4業種は、化学(同 158.7%増)は2期ぶりのプラス、はん用等機械(同 114.2%増)は4期連続のプラス、電気機械(同 47.1%増)は7期連続のプラス、輸送機械(同 34.9%増)は2期連続のプラス。

業種別実績及び前年同期比

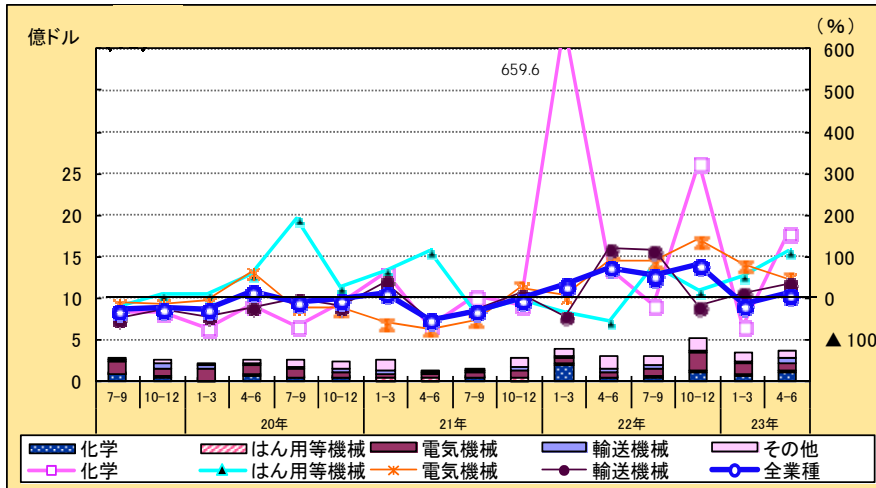

業種別構成比

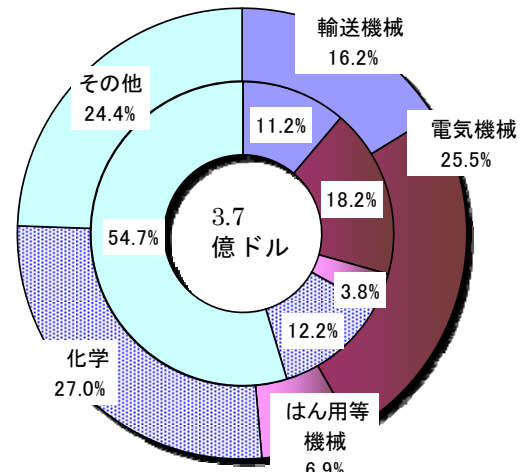

●中国(香港を含む)

14 億 8130 万ドル(設備投資額シェア 21.6%)、前年同期比 29.5%増と4期連続のプラス。主要4業種は、はん用等機械(同 90.6%増)は4期連続のプラス、輸送機械(同 86.9%増)は3期連続のプラス、電気機械(同 12.9%増)は6期連続のプラス。化学(同▲29.2%減)は2期ぶりのマイナス。

業種別実績及び前年同期比

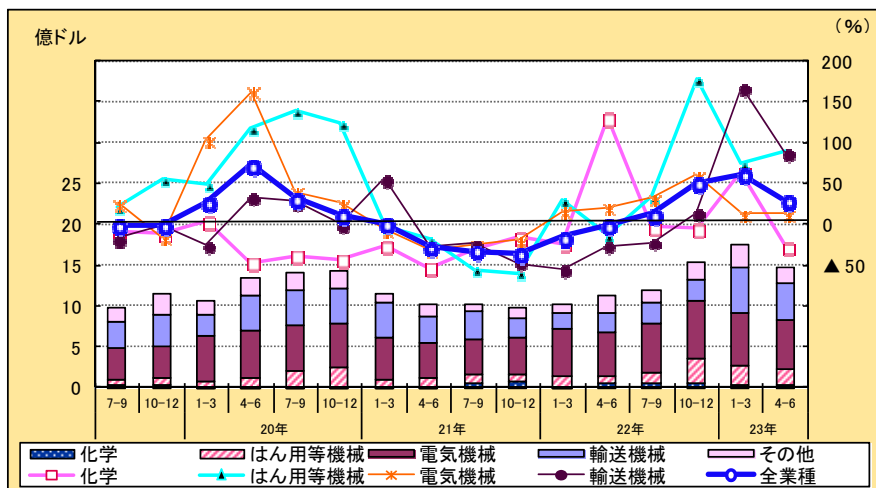

業種別構成比

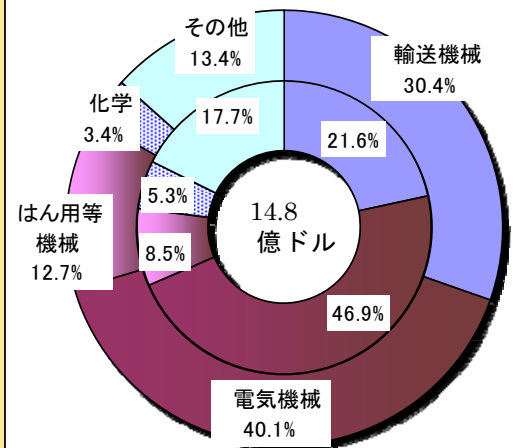

●欧州

6 億 8804 万ドル(設備投資額シェア 10.0%)、前年同期比 38.4%増と4期連続のプラス。主要4業種は、化学(同 95.7%増)、はん用等機械(同 57.3%増)は2期ぶりのプラス、電気機械(同 90.6%増)は3期ぶりのプラス、輸送機械(同 4.5%増)は4期連続のプラス。

業種別実績及び前年同期比

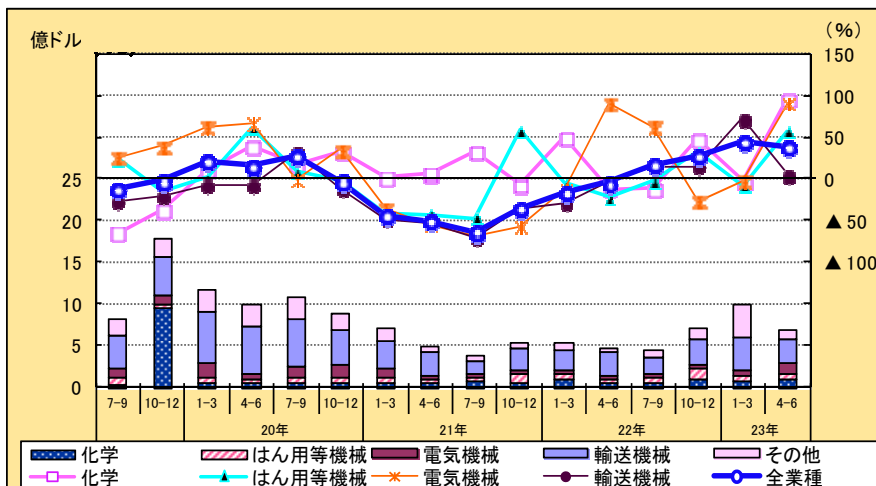

業種別構成比

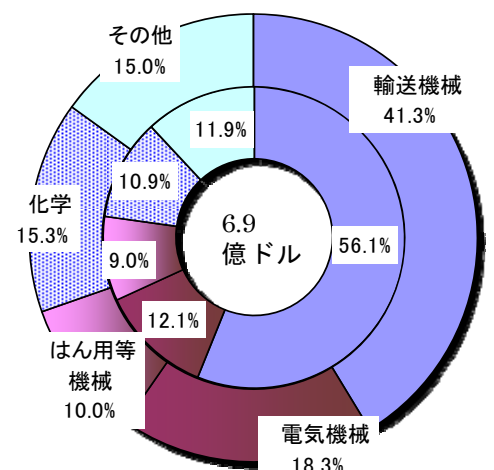

(3) 従業者数の動向

○従業者数は、362.6 万人。前年同期比は 2.9%増と 6 期連続のプラス。欧州(同 6.9%増)、アジア(同 2.7%増)、北米(同 0.3%増)とすべての地域でプラス。

2-7 図 従業者数実績(主要業種別・前年同期比)

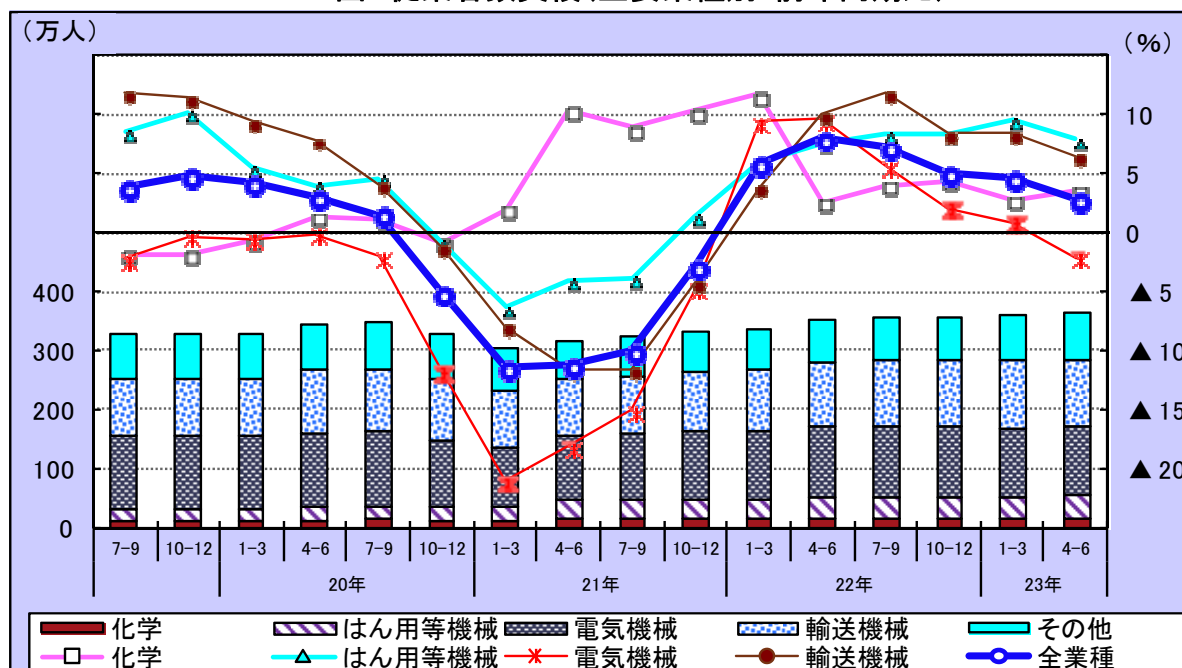

2-8 図 従業者数実績(地域別・前年同期比)

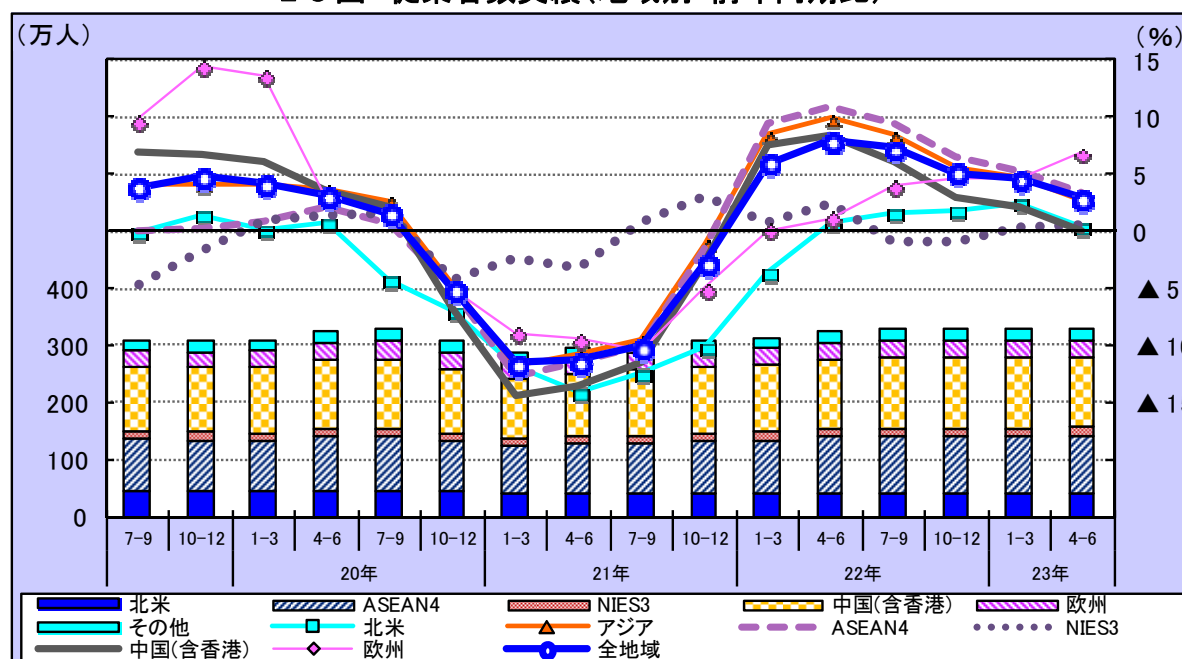

従業者数は 362.6 万人、前年同期比 2.9%増と6期連続のプラス。

業種別では、主要4業種は、はん用等機械(38.0 万人)は同 7.9%増と7期連続のプラス、輸送機械(115.4 万人)は同 6.5%増と6期連続のプラス、化学(15.4 万人)は同 3.6%増と10期連続のプラス。電気機械(117.0 万人)は同▲2.1%減と6期ぶりのマイナス。

地域別では、すべての地域でプラス。欧州、ASEAN4、中国は6期連続のプラス、NIEs3は2期連続のプラス、北米は5期連続のプラス。

2-9 図 従業者数実績(地域別・構成比)

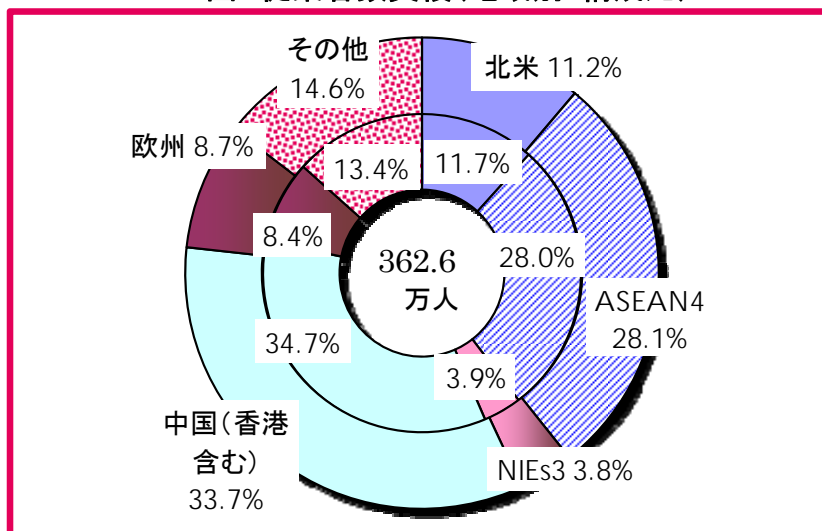

*ドーナツグラフの外円は23年4-6月期、内円は22年4-6月期、中心は23年4-6月期実績

*四捨五入の関係で合計と一致しない場合がある

11 表 従業者数実績(地域・業種)

業種別	実績 (前年同期比 : %)				
	22年			23年	
	4-6月	7-9月	10-12月	1-3月	4-6月
全業種	7.9	7.2	5.1	4.6	2.9
化学	2.6	4.0	4.4	2.8	3.6
はん用等機械	7.6	8.4	8.4	9.6	7.9
電気機械	9.5	5.4	2.0	0.9	▲ 2.1
輸送機械	10.0	11.9	8.5	8.4	6.5

地域別	実績 (前年同期比 : %)				
	22年			23年	
	4-6月	7-9月	10-12月	1-3月	4-6月
全地域	7.9	7.2	5.1	4.6	2.9
・北米	0.7	1.6	1.7	2.5	0.3
・アジア	10.0	8.5	5.6	4.8	2.7
ASEAN4	10.9	9.3	6.6	5.2	3.3
NIEs3	2.6	▲ 0.9	▲ 0.9	0.3	0.5
中国(香港含む)	8.3	6.0	3.0	2.1	0.1
・欧州	1.2	4.0	4.7	4.7	6.9

12 表 従業者数実績(地域×主要業種)

北米

従業者数	実績 (前年同期比 : %)				
	22年			23年	
	4-6月	7-9月	10-12月	1-3月	4-6月
全業種	0.7	1.6	1.7	2.5	0.3
化学	6.6	4.1	5.5	4.4	0.8
はん用等機械	▲ 2.1	0.0	1.6	4.0	5.0
電気機械	▲ 3.3	▲ 2.6	▲ 5.4	▲ 4.6	3.1
輸送機械	3.1	3.6	3.2	4.8	▲ 2.8

アジア

従業者数	実績 (前年同期比 : %)				
	22年			23年	
	4-6月	7-9月	10-12月	1-3月	4-6月
全業種	10.0	8.5	5.6	4.8	2.7
化学	2.7	5.1	5.2	3.8	5.3
はん用等機械	10.4	10.5	10.0	11.1	8.3
電気機械	10.7	6.0	2.4	1.1	▲ 2.6
輸送機械	13.6	15.4	10.1	9.2	8.1

ASEAN4

従業者数	実績 (前年同期比 : %)				
	22年			23年	
	4-6月	7-9月	10-12月	1-3月	4-6月
全業種	10.9	9.3	6.6	5.2	3.3
化学	▲ 1.6	1.2	1.1	1.2	4.4
はん用等機械	10.7	8.2	8.2	10.6	5.6
電気機械	13.9	9.3	6.0	2.5	▲ 2.2
輸送機械	12.8	13.9	9.0	9.7	10.1

NIEs3

従業者数	実績 (前年同期比 : %)				
	22年			23年	
	4-6月	7-9月	10-12月	1-3月	4-6月
全業種	2.6	▲ 0.9	▲ 0.9	0.3	0.5
化学	3.2	5.7	5.7	5.9	5.2
はん用等機械	▲ 6.9	▲ 2.8	1.9	7.2	19.2
電気機械	7.7	▲ 2.3	▲ 4.9	▲ 5.2	▲ 10.3
輸送機械	▲ 2.2	▲ 1.9	▲ 0.6	0.3	12.7

中国(香港を含む)

従業者数	実績 (前年同期比 : %)				
	22年			23年	
	4-6月	7-9月	10-12月	1-3月	4-6月
全業種	8.3	6.0	3.0	2.1	0.1
化学	4.7	6.8	6.8	5.3	6.4
はん用等機械	9.8	9.4	9.9	10.1	8.5
電気機械	9.0	3.6	▲ 0.2	▲ 1.4	▲ 4.5
輸送機械	9.8	11.4	6.5	4.7	3.0

欧州

従業者数	実績 (前年同期比 : %)				
	22年			23年	
	4-6月	7-9月	10-12月	1-3月	4-6月
全業種	1.2	4.0	4.7	4.7	6.9
化学	▲ 0.9	0.4	0.9	▲ 1.3	▲ 0.5
はん用等機械	▲ 3.4	0.3	1.5	3.1	7.5
電気機械	▲ 0.3	3.5	0.7	1.3	5.1
輸送機械	1.9	7.4	7.7	8.8	10.3

●北 米

40.6 万人(従業者数シェア 11.2%)、前年同期比 0.3%増と5期連続のプラス。主要4業種は、はん用等機械(4.0 万人 同 5.0%増)は3期連続のプラス、電気機械(6.2 万人 同 3.1%増)は14期ぶりのプラス、化学(2.1 万人 同 0.8%増)は6期連続のプラス。輸送機械(15.9 万人 同▲2.8%減)は5期ぶりのマイナス。

業種別実績及び前年同期比

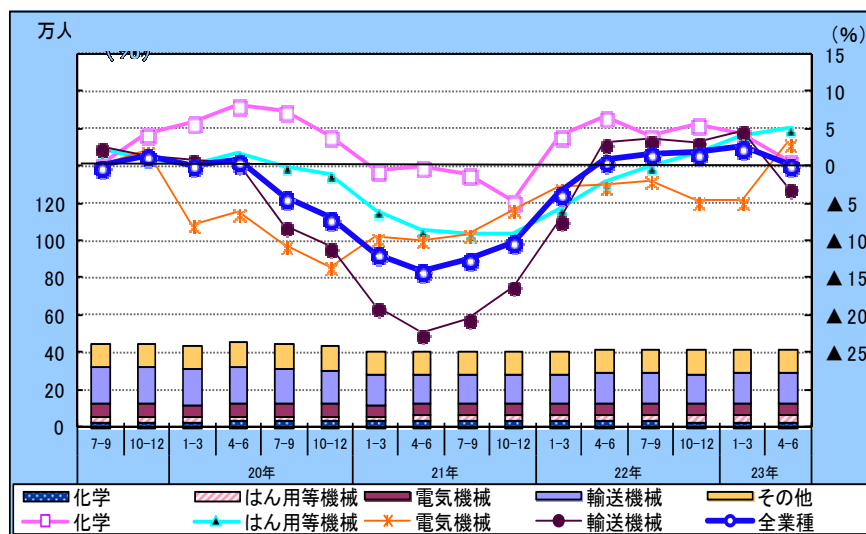

業種別構成比

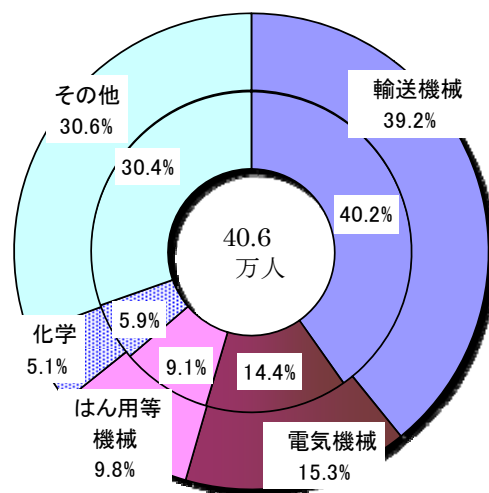

●ASEAN4

101.7 万人(従業者数シェア 28.1%)、前年同期比 3.3%増と6期連続のプラス。主要4業種は、輸送機械(31.5 万人 同 10.1%増)は6期連続のプラス、はん用等機械(8.3 万人 同 5.6%増)は7期連続のプラス、化学(3.3 万人 同 4.4%増)は4期連続のプラス。電気機械(38.9 万人 同▲2.2%減)は6期ぶりのマイナス。

業種別実績及び前年同期比

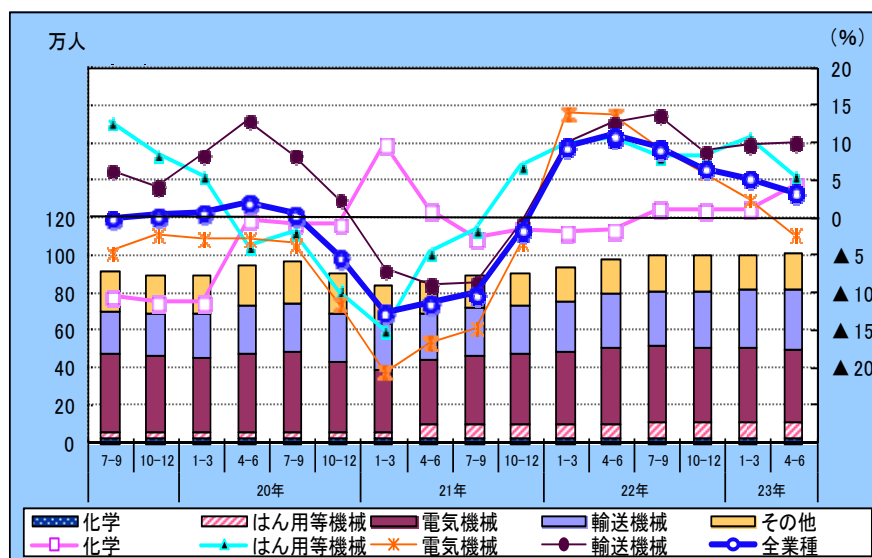

業種別構成比

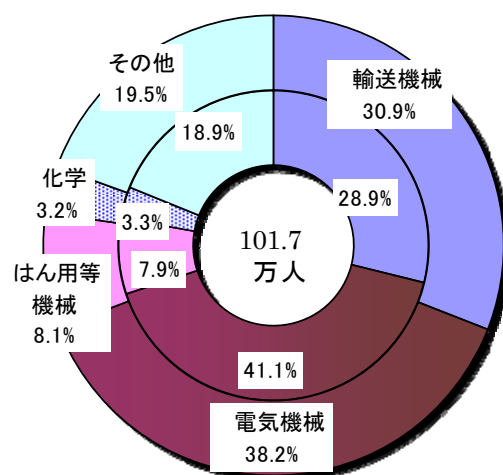

●NIEs3

13.7 万人(従業者数シェア 3.8%)、前年同期比 0.5%増と2期連続のプラス。主要4業種は、はん用等機械(2.0 万人 同 19.2%増)は3期連続のプラス、輸送機械(1.5 万人 同 12.7%増)は2期連続のプラス、化学(1.4 万人 同 5.2%増)は12期連続のプラス。電気機械(5.1 万人 同▲10.3%減)は4期連続のマイナス。

業種別実績及び前年同期比

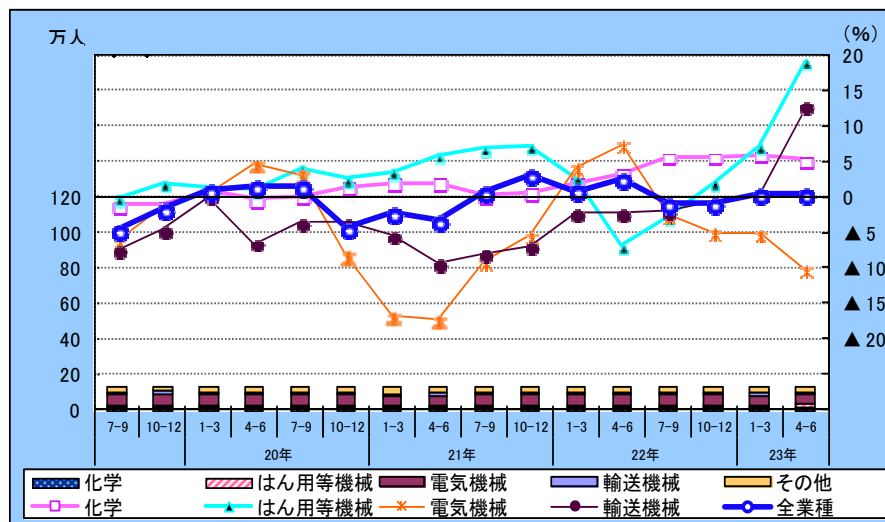

業種別構成比

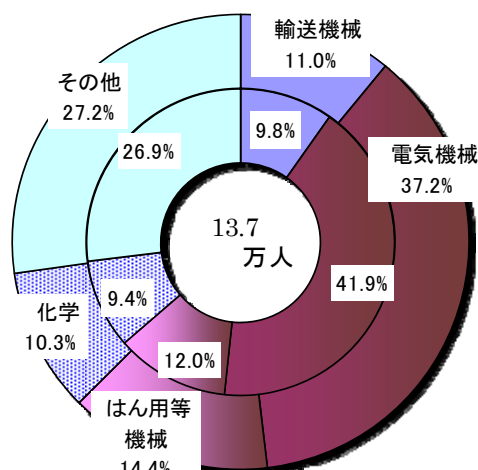

●中国(香港を含む)

122.1 万人(従業者数シェア 33.7%)、前年同期比 0.1%増と6期連続のプラス。主要4業種は、はん用等機械(16.4 万人 同 8.5%増)は6期連続のプラス、化学(3.2 万人 同 6.4%増)は10期連続のプラス、輸送機械(25.6 万人 同 3.0%増)は7期連続のプラス。電気機械(53.3 万人 同▲4.5%減)は3期連続のマイナス。

業種別実績及び前年同期比

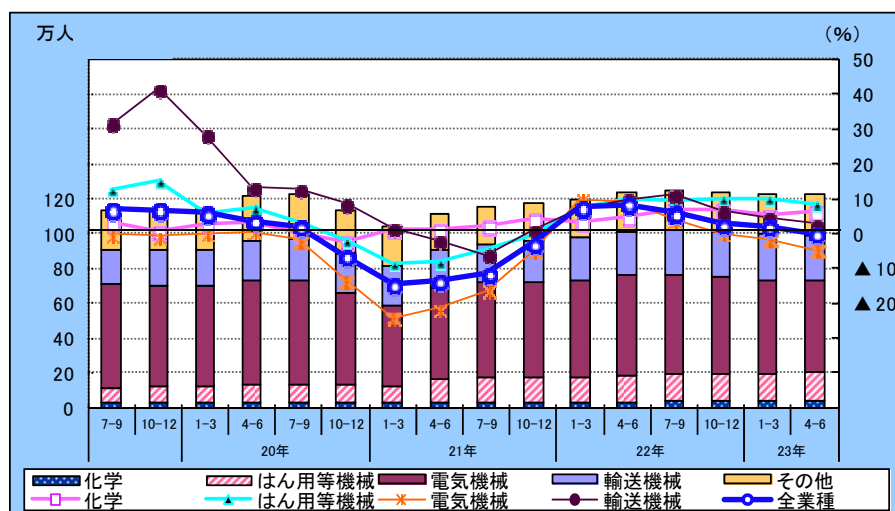

業種別構成比

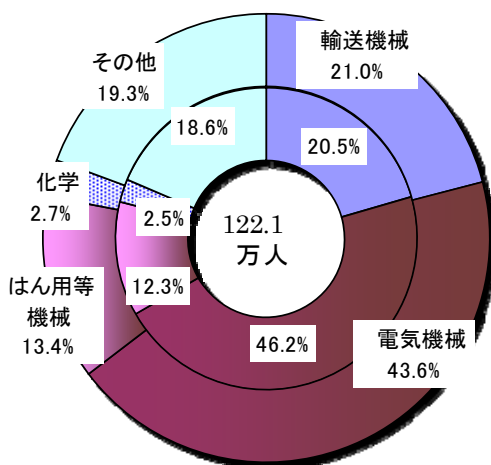

●欧州

31.5 万人(従業者数シェア 8.7%)、前年同期比 6.9%増と6期連続のプラス。主要4業種は、輸送機械(13.8 万人 同 10.3%増)は6期連続のプラス、はん用等機械(3.0 万人 同 7.5%増)、電気機械(4.3 万人 同 5.1%増)は4期連続のプラス。化学(3.1 万人 同▲0.5%減)は2期連続のマイナス。

業種別実績及び前年同期比

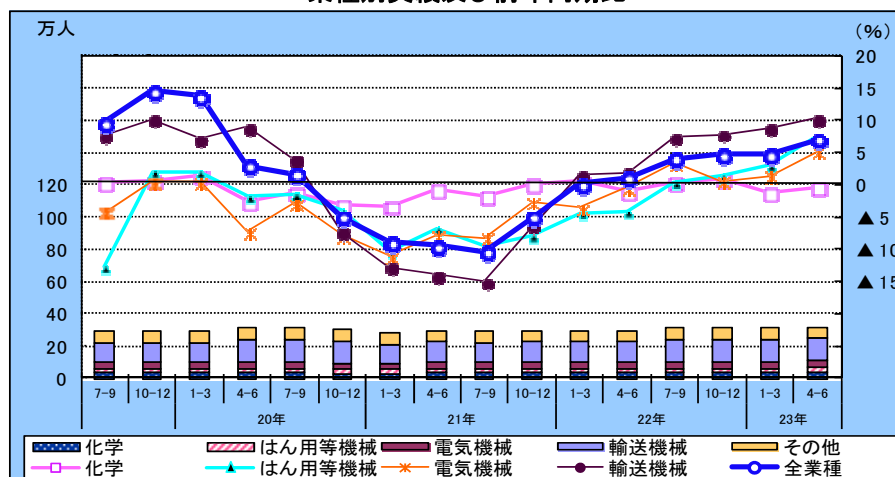

業種別構成比

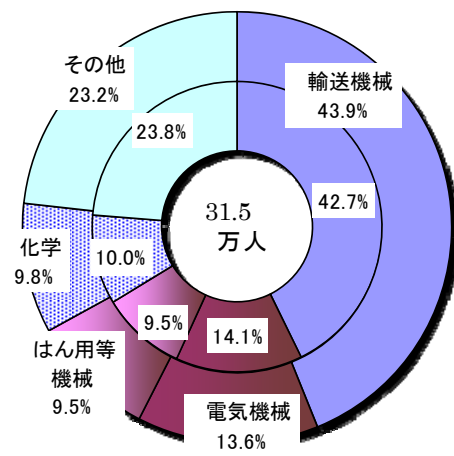

＜参考＞

1. 地域・国の分類

現地法人所在国(地域)の地域区分は次のとおりである。

●北米 アメリカ合衆国、カナダ

●アジア

ASEAN4: インドネシア、タイ、フィリピン、マレーシア

NIEs3: シンガポール、台湾、大韓民国

中国(香港を含む): 中華人民共和国(含香港特別行政区)

その他アジア: (インド、ベトナム、スリランカ、パキスタン、バングラデシュ、ミャンマー、ラオス)

●欧州: アイルランド、イギリス、イタリア、ウクライナ、オーストリア、オランダ、ギリシャ、スウェーデン、スペイン、スロバキア、モンテネグロ、チェコ、デンマーク、ドイツ、トルコ、ハンガリー、フィンランド、フランス、ブルガリア、ベルギー、ポーランド、ポルトガル、ルクセンブルグ、ルーマニア、ロシア

●その他: アラブ首長国連邦、アルゼンチン、イスラエル、ウルグアイ、ベネズエラ、エジプト、エルサルバドル、オーストラリア、コスタリカ、コロンビア、サモア、スワジランド、タンザニア、チュニジア、チリ、ニュージーランド、ブラジル、ペルー、メキシコ、南アフリカ共和国、モロッコ

2. 主要通貨の対米ドルレート(IMF「IFS」期中平均)

国・地域	通貨	年別別 平成22年(2010)			平成23年(2011)	
		4-6月	7-9月	10-12月	1-3月	4-6月
日本	円	92.02	85.86	82.59	82.30	81.71
ASEAN4	インドネシア(ルピア)	9138.3	9046.0	8938.3	8971.8	8593.5
	マレーシア(リンギット)	3.2414	3.1562	3.1146	3.0473	3.0185
	フィリピン(ペソ)	45.509	45.272	43.630	43.938	43.246
	タイ(バーツ)	32.332	31.587	29.975	30.555	30.270
NIEs3	大韓民国(ウォン)	1165.50	1183.60	1132.70	1120.10	1083.40
	シンガポール(ドル)	1.3911	1.3567	1.3034	1.2781	1.2400
	台湾(ドル)	31.9293	31.9663	30.7383	29.5120	28.8987
中国	中華人民共和国(元)	6.8234	6.7699	6.6609	6.5846	6.5022
	香港(ドル)	7.779	7.771	7.763	7.787	7.777
欧州	イギリス(ポンド)※	1.491	1.551	1.582	1.602	1.634
	ユーロ地域(ユーロ)	0.7871	0.7745	0.7362	0.7318	0.6948

※イギリスポンドは、1ポンド当たりの米ドルで表示

出典: INTERNATIONAL FINANCIAL STATISTICS (IMF)

3. 調査票

提出先	経 済 産 業 大 臣
提出期限	平 成 23 年 8 月 15 日
提出部数	1 部

秘

海外現地法人四半期調査
海外現地法人四半期調査票
平成 23 年 4 月 ～ 6 月期
(平成 23 年 6 月末日現在)

この調査により報告された記入内容は、統計法により秘密が保護されます。

問い合わせ先
経済産業省経済産業政策局
調査統計部企業統計室
電話 03-3501-1831 (直通)

下記に記入する実績金額の通貨コードを記入してください。

下記に記入する金額の該当期間を選択してください。
3か月の実績金額を記入できない場合は、半年の金額を記入してください。

※ 必ず記入してください。

通貨コード (裏面参照)			
記入金額	3 か月値	半年値	

見通しは、季節要因を除いた実勢で「増加」「不変」「減少」を判断し、該当するものを○で囲んでください。
「現状判断」「先行き」とも、それぞれ直前の四半期と比較した見通しを記入してください。

項 目	実 績 金 額 (23 年 4 - 6 月 期)	見 通 し		備 考
		現状判断 (23 年 7 - 9 月 期)	先行き (23 年 10 - 12 月 期)	
101 売 上 高		1. 増 加 2. 不 変 3. 減 少	1. 増 加 2. 不 変 3. 減 少	
102 うち自国内向け		1. 増 加 2. 不 変 3. 減 少	1. 増 加 2. 不 変 3. 減 少	
103 うち日本国向け		1. 増 加 2. 不 変 3. 減 少	1. 増 加 2. 不 変 3. 減 少	
104 うち日本国以外の第三国向け		1. 増 加 2. 不 変 3. 減 少	1. 増 加 2. 不 変 3. 減 少	
201 有形固定資産 (土地を除く)の当期取得額		1. 増 加 2. 不 変 3. 減 少	1. 増 加 2. 不 変 3. 減 少	

当該期間において取得した金額で、減少額(除却等)は含みません。

項目201の先行きで「増加」を選択した場合、その目的に該当するものを○で囲んでください。(複数回答可)	202 1. 生産能力の増強	2. 更新及び補修	3. 合理化及び効率化	4. その他
---	----------------	-----------	-------------	--------

項 目	人 数 (人) 23 年 6 月 末	見 通 し		備 考
		23 年 9 月 末	23 年 12 月 末	
301 従 業 者 数		1. 増 加 2. 不 変 3. 減 少	1. 増 加 2. 不 変 3. 減 少	

備 考	(この部分に「企業シール」を貼り付けてください)
・ 新規対象や対象外となる現地法人が生じた場合は、「調査票の記入要領」に従って記入してください。 ・ 通常期と大きく異なる事情が生じた場合(合併・休業等)には、その内容を記入してください。	現地法人名
	所在国名
	本社企業名
	所 属
	担 当
	電 話
	コード

◆ご協力ありがとうございました。◆

(裏面)

国別通貨単位表

最も記入しやすい通貨でご記入いただいて結構ですが、通貨により記入単位が異なりますのでご注意ください。

他の通貨への換算が必要な場合は、社内レートによってください。

国・地域と通貨	通貨コード	記入単位
〔北 米〕		
アメリカ合衆国 Dollar	111	千
カナダ Dollar	156	千
〔中南米〕		
アルゼンチン Peso	213	千
エルサルバドル Colon	253	千
グアテマラ Quetzal	258	千
コスタリカ Colon	238	百万
コロンビア Peso	233	百万
チリ Peso	228	百万
ニカラグア Cordobas	278	千
パナマ Balboa	283	千
ブラジル Real	223	千
ベネズエラ Bolovar	299	千
ペルー Nuevo Sol	293	千
メキシコ NewPeso	273	千
〔アジア〕		
日本 Yen	100	百万
インド Rupee	534	千
インドネシア Rupiah	536	百万
シンガポール Dollar	576	千
スリランカ Rupee	524	千
タイ Baht	578	千
パキスタン Rupee	564	千
バングラデシュ Taka	513	千
フィリピン Peso	566	千
ベトナム Dong	582	百万
マレーシア Ringgit	548	千
台湾 Dollar	585	千
大韓民国 Won	542	百万
中華人民共和国 Yuan	924	千
香港 Dollar	532	千

国・地域と通貨	通貨コード	記入単位
〔欧 州〕		
ユーロ Euro	199	千
英国 Pound	112	千
スイス Franc	146	千
スウェーデン Krone	144	千
チェコ Koruny	197	千
デンマーク Krone	128	千
トルコ Lira	186	千
ノルウェー Krone	142	千
ハンガリー Forint	944	百万
ポーランド Zloty	952	千
ロシア Ruble	951	百万
〔大洋州〕		
オーストラリア Dollar	193	千
ニュージーランド Dollar	196	千
パプアニューギニア Kina	853	千
〔アフリカ〕		
エジプト Pound	469	千
コートジボワール CFAF	662	百万
スワジランド Emalangen	734	千
ナイジェリア Naira	694	千
南アフリカ共和国 Rand	745	千
〔中 東〕		
イスラエル NewShekel	436	千
イラン Rial	429	百万
サウジアラビア Riyal	456	千

(注) 該当する通貨が無い場合は、通常、換算に利用している通貨（日本円、米ドル、宗主国通貨など）によってください。

Where to send	Ministry of Economy, Trade and Industry
Due date	August 15, 2011
No. of copies to be submitted	1

Quarterly Survey of Overseas Subsidiaries

Confidential

Questionnaire for Quarterly Survey of Overseas Subsidiaries

April - June (2011)

As of the end of June 2011

The confidentiality of information provided in the questionnaire shall be protected under the Statistics Act.

Inquiries for further information
Enterprise Statistics Office,
Research and Statistics Dept.,
Economic and Industrial Policy Bureau,
Ministry of Economy, Trade and Industry
Tel (direct): 03-3501-1831

Enter the currency code for the amounts you chose.

If the applicable period for the amount you enter here is not a quarter period, cross out "Quarter" with a double line and circle "Half year."

※ Please be sure to fill in this section.

Currency code (See the reverse side)			
Period for the amounts	Quarter	Half year	

Make an estimate based on the actual situation eliminating seasonal factors, and choose one from "1. Increase," "2. Unchanged" and "3. Decrease." Circle the applicable number.
Both the forecast of the current quarter and the next quarter shall be based on comparison with the respective previous quarter.

Item	Actual result April - June (2011)	Forecast		Remarks
		Current quarter July - September (2011)	Next quarter October - December (2011)	
Sales 101		1. Increase 2. Unchanged 3. Decrease	1. Increase 2. Unchanged 3. Decrease	
Local sales 102		1. Increase 2. Unchanged 3. Decrease	1. Increase 2. Unchanged 3. Decrease	
Sales to Japan 103		1. Increase 2. Unchanged 3. Decrease	1. Increase 2. Unchanged 3. Decrease	
Sales to countries other than Japan 104		1. Increase 2. Unchanged 3. Decrease	1. Increase 2. Unchanged 3. Decrease	
Acquisition of tangible fixed assets in this term (excluding land) 201		1. Increase 2. Unchanged 3. Decrease	1. Increase 2. Unchanged 3. Decrease	

The amount of the tangible fixed assets that your company acquired in this term.
The amount does not include any decreases (due to retirement, etc.).

If you answered "1. Increase" for "Next quarter" in 201, then in 202, circle the applicable purpose of acquiring the assets. (Multiple answers allowed.)

202	To increase production capacity 1	To update or repair facilities and equipment 2	To promote rationalization and efficiency 3	Others 4
-----	--------------------------------------	---	--	-------------

Item	Number (persons) End of June 2011	Forecast		Remarks
		End of September 2011	End of December 2011	
Number of employees 301		1. Increase 2. Unchanged 3. Decrease	1. Increase 2. Unchanged 3. Decrease	

Remarks
<ul style="list-style-type: none"> When there are any affiliates to be added to or excluded from the survey, please fill in the questionnaire in accordance with the "Guide for the Questionnaire." In case of any drastic changes (company merger, suspension of operation, etc.), please provide us with the details.

(Please attach your "company label.")
Name of the overseas affiliate:
Country where it is located:
Name of the headquarters
Department
Person in charge
Telephone
Code

◆ Thank you for your cooperation. ◆

Reference (Reverse side of the questionnaire)

Currency Table by Country

You may use any of the currencies in the table below. Note that the unit differs depending on the currency.

For conversion, please apply an inter-office rate.

Country/region and currency	Currency code	Unit
(North America)		
United States Dollar	111	thousand
Canada Dollar	156	thousand
(Central and South America)		
Argentina Peso	213	thousand
Brazil Real	223	thousand
Chile Peso	228	million
Colombia Peso	233	million
Costa Rica Colon	238	million
El Salvador Colon	253	thousand
Guatemala Quetzal	258	thousand
Mexico NewPeso	273	thousand
Nicaragua Cordobas	278	thousand
Panama Balboa	283	thousand
Peru Nuevo Sol	293	thousand
Venezuela Bolovar	299	thousand
(Asia)		
Japan Yen	100	million
Bangladesh Taka	513	thousand
China Yuan	924	thousand
Hong Kong Dollar	532	thousand
India Rupee	534	thousand
Indonesia Rupiah	536	million
Malaysia Ringgit	548	thousand
Pakistan Rupee	564	thousand
Singapore Dollar	576	thousand
South Korea Won	542	million
Sri Lanka Rupee	524	thousand
Taiwan Dollar	585	thousand
Thailand Baht	578	thousand
The Philippines Peso	566	thousand
Vietnam Dong	582	million

Country/region and currency	Currency code	Unit
(Europe)		
Euro area Euro	199	thousand
Czech Republic Koruny	197	thousand
Denmark Krone	128	thousand
Hungary Forint	944	million
Norway Krone	142	thousand
Poland Zloty	952	thousand
Russia Ruble	951	million
Romania Lei	968	thousand
Sweden Krone	144	thousand
Switzerland Franc	146	thousand
Turkey Lira	186	thousand
United Kingdom Pound	112	thousand
(Oceania)		
Australia Dollar	193	thousand
New Zealand Dollar	196	thousand
Papua New Guinea Kina	853	thousand
(Africa)		
Egypt Pound	469	thousand
Ivory Coast CFAF	662	million
Nigeria Naira	694	thousand
South Africa Rand	745	thousand
Swaziland Emalangeni	734	thousand
(Middle East)		
Iran Rial	429	million
Israel NewShekel	436	thousand
Saudi Arabia Riyal	456	thousand

Ⅰ－１．実績総括表
(単位：金額＝万ドル、人数＝人、前年同期比＝%)

全地域	実績		前年同期比											
	21年度	22年度	22年			23年			22年			23年		
			4-6月期	7-9月期	10-12月期	1-3月期	4-6月期	7-9月期	10-12月期	1-3月期	4-6月期	7-9月期	10-12月期	1-3月期
売上高	74,490,487	92,992,907	22,084,744	22,747,280	23,946,544	24,214,339	P	23,620,502	▲ 3.8	23.1	39.6	22.7	17.2	16.5P
うち自国内向け	52,027,344	64,655,740	15,503,877	15,584,388	16,567,290	17,000,185	P	16,005,675	▲ 2.9	23.0	41.6	22.7	16.9	15.2P
うち日本向け	7,514,225	9,453,755	2,185,023	2,367,408	2,519,498	2,369,826	P	2,639,354	0.1	23.1	35.2	22.5	18.6	18.6P
うち日本以外の第三国向け	14,948,918	18,883,412	4,395,843	4,795,484	4,859,757	4,832,328	P	4,975,473	▲ 8.7	23.4	35.1	22.9	17.7	20.2P
有形固定資産(除土地)取得額	1,700,034	2,486,688	471,900	537,736	671,273	805,780	P	686,585	▲ 38.8	39.6	9.0	36.6	45.9	62.1P
従業員数(期末)	3,376,575	3,583,186	3,489,559	3,551,562	3,540,304	3,583,186	P	3,625,521	5.9	4.6	7.9	7.2	5.1	4.6P
北米	実績		前年同期比											
	21年度	22年度	22年			23年			22年			23年		
			4-6月期	7-9月期	10-12月期	1-3月期	4-6月期	7-9月期	10-12月期	1-3月期	4-6月期	7-9月期	10-12月期	1-3月期
売上高	21,190,956	25,496,174	6,254,143	6,202,835	6,364,531	6,674,665	P	5,684,263	▲ 9.2	20.3	34.4	20.7	13.4	15.1P
うち自国内向け	19,121,374	22,901,444	5,626,261	5,577,771	5,677,049	6,020,363	P	5,033,488	▲ 9.0	19.9	35.2	21.4	11.9	13.9P
うち日本向け	351,055	438,028	97,248	106,068	113,302	121,409	P	112,371	▲ 15.4	24.0	26.1	24.2	23.0	23.2P
うち日本以外の第三国向け	1,718,528	2,156,702	530,633	518,996	574,180	532,893	P	538,404	▲ 9.8	24.3	27.7	12.3	29.3	28.7P
有形固定資産(除土地)取得額	398,811	479,098	84,532	118,242	106,819	169,505	P	107,326	▲ 47.5	18.4	▲ 18.0	32.1	▲ 5.3	70.1P
従業員数(期末)	396,424	406,296	406,796	405,402	403,157	406,296	P	406,417	▲ 3.6	2.5	0.7	1.6	1.7	2.5P
アジア	実績		前年同期比											
	21年度	22年度	22年			23年			22年			23年		
			4-6月期	7-9月期	10-12月期	1-3月期	4-6月期	7-9月期	10-12月期	1-3月期	4-6月期	7-9月期	10-12月期	1-3月期
売上高	36,096,263	47,501,576	11,184,562	11,813,504	12,323,322	12,180,187	P	12,602,160	4.3	28.7	50.4	30.2	22.6	18.0P
うち自国内向け	21,331,480	28,440,647	6,722,498	6,912,668	7,393,508	7,411,973	P	7,576,916	8.8	30.9	55.8	32.8	24.5	18.4P
うち日本向け	6,886,565	8,668,034	2,012,695	2,176,204	2,321,122	2,158,013	P	2,418,163	1.0	23.1	36.3	22.7	18.4	17.6P
うち日本以外の第三国向け	7,878,217	10,392,895	2,449,369	2,724,632	2,608,692	2,610,202	P	2,607,082	▲ 4.2	27.7	48.7	29.8	21.1	17.2P
有形固定資産(除土地)取得額	1,000,096	1,576,913	315,180	339,666	448,985	473,082	P	465,078	▲ 31.2	49.4	30.5	39.6	65.2	56.9P
従業員数(期末)	2,494,047	2,655,909	2,588,563	2,638,813	2,623,512	2,655,909	P	2,691,050	8.6	4.8	10.0	8.5	5.6	4.8P
ASEAN 4	実績		前年同期比											
	21年度	22年度	22年			23年			22年			23年		
			4-6月期	7-9月期	10-12月期	1-3月期	4-6月期	7-9月期	10-12月期	1-3月期	4-6月期	7-9月期	10-12月期	1-3月期
売上高	13,969,730	18,903,113	4,351,680	4,699,893	4,913,193	4,938,348	P	4,624,056	0.9	33.3	54.7	38.8	26.5	20.6P
うち自国内向け	7,524,324	10,337,270	2,362,249	2,547,750	2,690,672	2,736,599	P	2,602,444	3.7	36.5	59.1	44.5	29.0	22.0P
うち日本向け	2,539,886	3,211,918	739,869	794,729	863,853	813,466	P	776,219	3.1	23.3	42.0	19.7	18.3	17.4P
うち日本以外の第三国向け	3,905,520	5,353,926	1,249,562	1,357,413	1,358,668	1,388,283	P	1,245,393	▲ 5.4	33.3	54.5	40.8	26.8	19.7P
有形固定資産(除土地)取得額	387,022	671,292	136,089	145,958	174,596	214,650	P	213,900	▲ 31.7	64.8	54.0	65.7	52.7	84.4P
従業員数(期末)	938,550	1,006,323	976,953	994,131	990,470	1,006,323	P	1,017,448	9.5	5.2	10.9	9.3	6.6	5.2P
NIES 3	実績		前年同期比											
	21年度	22年度	22年			23年			22年			23年		
			4-6月期	7-9月期	10-12月期	1-3月期	4-6月期	7-9月期	10-12月期	1-3月期	4-6月期	7-9月期	10-12月期	1-3月期
売上高	4,151,582	5,297,070	1,230,719	1,311,406	1,408,787	1,346,157	P	1,510,888	5.3	25.5	43.6	25.0	22.5	15.3P
うち自国内向け	2,395,453	3,042,954	699,479	753,960	823,942	785,573	P	894,808	8.4	25.1	38.2	25.5	26.2	13.7P
うち日本向け	535,932	681,747	160,437	161,428	174,556	185,326	P	168,728	1.6	28.7	60.7	34.3	13.9	16.9P
うち日本以外の第三国向け	1,220,197	1,572,368	370,802	396,019	410,288	395,259	P	447,352	0.8	25.0	47.4	20.7	19.3	17.8P
有形固定資産(除土地)取得額	96,633	148,201	30,633	30,803	52,641	34,124	P	36,564	▲ 13.5	35.9	73.2	53.4	79.6	▲ 14.5P
従業員数(期末)	135,386	135,811	134,975	135,869	134,987	135,811	P	137,158	0.8	0.3	2.6	▲ 0.9	▲ 0.9	0.3P

中国 (香港含)	実 績		前年同期比									
	21年度	22年度	22年					23年				
			4- 6月期	7- 9月期	10-12月期	1- 3月期	4- 6月期	21年度	22年度	22年	4- 6月期	7- 9月期
売上高	15,489,890	20,077,354	4,842,094	5,004,375	5,180,368	5,050,517	P 5,667,564	3.6	25.9	50.2	24.5	18.9
うち国内向け	9,638,902	12,755,685	3,122,176	3,049,421	3,294,325	3,289,763	P 3,513,134	10.2	28.4	61.4	26.3	20.2
うち日本向け	3,531,147	4,388,259	1,026,193	1,123,678	1,177,226	1,061,162	P 1,376,797	▲ 0.9	21.6	28.5	22.7	18.5
うち日本以外の第三国向け	2,319,841	2,933,409	693,724	831,276	708,817	699,592	P 777,633	▲ 12.5	22.2	41.9	20.7	14.2
有形固定資産(除土地)取得額	407,088	561,262	111,315	120,178	153,910	175,859	P 148,130	▲ 28.8	30.7	▲ 0.5	12.3	50.3
従業員数(期末)	1,186,624	1,221,332	1,211,244	1,224,337	1,211,910	1,221,332	P 1,221,364	7.5	2.1	8.3	6.0	3.0

その他アジア	実 績		前年同期比									
	21年度	22年度	22年					23年				
			4- 6月期	7- 9月期	10-12月期	1- 3月期	4- 6月期	21年度	22年度	22年	4- 6月期	7- 9月期
売上高	2,485,061	3,224,039	760,070	797,830	820,975	845,165	P 799,652	30.8	26.3	40.4	28.0	23.9
うち国内向け	1,772,802	2,304,738	538,593	561,537	584,568	620,039	P 566,530	27.4	28.6	39.0	30.6	26.6
うち日本向け	279,599	386,110	86,196	96,368	105,487	98,058	P 96,419	6.4	29.7	46.5	31.9	25.8
うち日本以外の第三国向け	432,660	533,192	135,261	139,924	130,919	127,068	P 136,704	75.6	14.9	42.5	15.3	12.0
有形固定資産(除土地)取得額	109,352	196,158	37,144	42,727	67,839	48,449	P 66,483	▲ 44.8	76.3	64.4	54.8	162.1
従業員数(期末)	233,487	292,443	265,391	284,476	286,145	292,443	P 315,080	16.3	19.2	19.3	23.5	18.7

欧 州	実 績		前年同期比									
	21年度	22年度	22年					23年				
			4- 6月期	7- 9月期	10-12月期	1- 3月期	4- 6月期	21年度	22年度	22年	4- 6月期	7- 9月期
売上高	11,810,631	13,304,289	3,098,075	3,108,645	3,507,825	3,589,744	P 3,631,322	▲ 15.7	10.7	18.0	4.5	8.6
うち国内向け	6,816,828	7,502,060	1,803,395	1,696,312	1,975,631	2,026,721	P 1,939,754	▲ 16.1	7.4	18.9	▲ 2.7	8.6
うち日本向け	167,367	231,936	43,988	52,600	60,326	75,022	P 70,357	1.9	34.6	19.7	22.4	29.4
うち日本以外の第三国向け	4,826,435	5,570,293	1,250,693	1,359,732	1,471,888	1,488,000	P 1,621,212	▲ 15.8	14.4	16.6	13.8	7.8
有形固定資産(除土地)取得額	198,448	265,103	48,465	45,855	71,030	99,752	P 68,804	▲ 45.2	22.1	▲ 4.4	16.7	28.3
従業員数(期末)	291,134	309,053	293,314	304,064	306,941	309,053	P 314,635	0.1	4.7	1.2	4.0	4.7

その他	実 績		前年同期比									
	21年度	22年度	22年					23年				
			4- 6月期	7- 9月期	10-12月期	1- 3月期	4- 6月期	21年度	22年度	22年	4- 6月期	7- 9月期
売上高	5,392,637	6,690,867	1,547,963	1,622,296	1,750,866	1,769,743	P 1,702,756	▲ 3.5	22.8	42.5	20.7	14.3
うち国内向け	4,757,662	5,811,589	1,351,723	1,397,637	1,521,102	1,541,127	P 1,455,518	▲ 3.4	21.7	42.6	19.4	12.7
うち日本向け	109,237	115,757	31,092	32,535	24,748	27,382	P 38,463	0.9	5.5	22.4	4.6	▲ 0.7
うち日本以外の第三国向け	525,738	763,522	165,148	192,124	205,016	201,233	P 208,775	▲ 5.5	36.3	46.4	36.4	30.3
有形固定資産(除土地)取得額	102,679	165,574	23,723	33,972	44,438	63,442	P 45,377	▲ 47.2	59.6	▲ 30.2	59.9	118.7
従業員数(期末)	194,970	211,928	200,886	203,283	206,694	211,928	P 213,419	2.0	6.3	8.5	7.6	5.6

注：毎年4－6月期に調査対象の追加及び見直しを実施しております。
前年同期比は、前年度から継続して調査対象となっている現地法人（新規設立企業を含む）のみの集計値から算出しており、実績値から求めた数値とは異なります。

I-2. 実績内訳表 全地域

売上高	実績 (万ドル)												前年同期比 (%)			
	21年度			22年度			23年			22年			21年度		22年度	
	4-6月期	7-9月期	10-12月期	1-3月期	4-6月期	7-9月期	10-12月期	1-3月期	4-6月期	7-9月期	10-12月期	1-3月期	4-6月期	7-9月期	10-12月期	1-3月期
全業種	74,490,487	92,992,907	22,084,744	22,747,280	23,946,544	24,214,339P	23,620,502	▲ 3.8	23.1	39.6	22.7	17.2	16.5P	4.6		
食料品・たばこ	1,910,327	2,235,480	524,197	587,938	563,000	560,346P	651,523	0.6	14.0	16.9	8.7	19.1	12.2P	23.7		
繊維	641,602	742,490	172,931	178,602	190,587	200,369P	210,569	▲ 6.9	14.4	20.2	12.7	10.2	15.3P	18.1		
木材・パルプ・紙・紙加工品	465,110	584,381	141,434	144,332	145,631	152,984P	171,370	4.9	17.9	62.3	15.1	5.0	3.3P	16.3		
化学	5,937,958	7,394,024	1,849,628	1,901,330	1,814,533	1,828,533P	2,121,829	6.4	21.6	28.2	15.7	23.3	19.3P	15.2		
窯業・土石	1,412,770	1,749,099	443,096	416,981	426,415	462,608P	487,881	▲ 10.7	17.6	31.2	15.9	10.1	15.0P	7.7		
鉄鋼	767,695	954,778	227,024	242,749	240,216	244,789P	250,617	▲ 14.2	20.4	33.1	22.5	15.7	13.3P	8.8		
非鉄金属	1,039,876	1,625,267	361,954	374,268	418,606	470,438P	468,445	1.3	32.3	48.6	28.8	22.9	33.2P	28.6		
金属	377,449	524,678	132,920	129,507	130,478	131,774P	380,012	▲ 9.0	20.4	27.2	20.9	14.8	19.1P	18.5		
はん用・生産用・業務用機械	6,320,111	8,414,306	1,919,324	2,005,185	2,288,661	2,201,136P	2,221,750	▲ 8.1	31.7	34.9	31.2	36.5	24.9P	13.7		
電気機械	18,241,614	21,520,928	5,219,114	5,410,723	5,713,441	5,177,650P	5,410,059	▲ 7.0	16.1	30.1	15.7	10.7	10.4P	3.4		
輸送機械	33,208,472	42,330,159	9,969,132	10,135,928	10,695,555	11,529,544P	9,762,165	▲ 3.2	26.6	53.1	28.4	16.6	16.9P	▲ 2.3		
その他	4,167,503	4,917,315	1,123,990	1,219,737	1,319,420	1,284,168P	1,484,281	▲ 1.9	16.8	21.0	14.6	15.0	17.4P	16.4		

うち自国内向け	実績 (万ドル)												前年同期比 (%)			
	21年度			22年度			23年			22年			21年度		22年度	
	4-6月期	7-9月期	10-12月期	1-3月期	4-6月期	7-9月期	10-12月期	1-3月期	4-6月期	7-9月期	10-12月期	1-3月期	4-6月期	7-9月期	10-12月期	1-3月期
全業種	52,027,344	64,655,740	15,503,877	15,584,388	16,567,290	17,000,185P	16,005,675	▲ 2.9	23.0	41.6	22.7	16.9	15.2P	2.3		
食料品・たばこ	1,461,667	1,709,230	397,805	456,008	425,693	429,724P	490,614	2.7	13.8	18.3	7.8	20.0	10.5P	23.0		
繊維	333,733	378,600	88,254	91,113	97,351	101,882P	104,825	▲ 7.5	13.0	18.0	10.3	9.1	15.1P	17.2		
木材・パルプ・紙・紙加工品	217,728	280,724	63,138	69,617	69,653	78,316P	86,975	17.3	20.1	59.2	15.5	12.7	5.8P	35.6		
化学	3,800,009	4,599,805	1,196,262	1,122,714	1,133,089	1,147,741P	1,392,611	5.8	22.8	25.8	17.5	25.7	21.6P	20.1		
窯業・土石	1,191,741	1,343,262	371,825	348,083	342,874	280,479P	307,131	▲ 13.0	6.9	26.3	13.2	8.3	▲ 16.3P	▲ 20.2		
鉄鋼	677,078	832,124	193,789	216,269	204,565	217,500P	220,880	▲ 13.1	19.0	25.7	21.4	16.3	13.9P	13.4		
非鉄金属	558,806	967,690	221,442	224,326	245,035	276,887P	283,261	▲ 8.8	39.2	62.0	37.5	29.4	34.0P	27.2		
金属	242,033	328,464	86,094	79,400	81,443	81,526P	107,476	▲ 7.4	16.7	27.9	17.7	8.9	13.3P	13.7		
はん用・生産用・業務用機械	3,535,650	4,754,390	1,097,245	1,108,580	1,310,794	1,237,771P	1,262,549	▲ 7.6	32.6	31.7	33.4	42.3	23.8P	13.3		
電気機械	8,470,500	9,944,456	2,428,940	2,392,000	2,639,244	2,484,271P	2,636,131	▲ 8.3	14.8	27.6	10.3	11.8	11.2P	8.7		
輸送機械	28,301,920	35,762,569	8,500,045	8,544,498	8,999,531	9,718,494P	8,045,293	▲ 1.8	25.8	55.2	27.7	14.8	15.5P	▲ 5.6		
その他	3,236,480	3,754,427	859,039	931,778	1,018,018	945,592P	1,067,930	▲ 0.6	15.1	19.9	12.7	13.1	15.6P	14.7		

うち日本向け	実績 (万ドル)												前年同期比 (%)			
	21年度			22年度			23年			22年			21年度		22年度	
	4-6月期	7-9月期	10-12月期	1-3月期	4-6月期	7-9月期	10-12月期	1-3月期	4-6月期	7-9月期	10-12月期	1-3月期	4-6月期	7-9月期	10-12月期	1-3月期
全業種	7,514,225	9,453,755	2,185,023	2,367,408	2,519,498	2,381,826P	2,639,354	0.1	23.1	35.2	22.5	18.6	18.6P	7.8		
食料品・たばこ	237,171	261,702	61,125	65,105	67,484	67,988P	78,309	7.6	7.8	7.4	2.1	12.2	9.8P	26.0		
繊維	122,250	157,964	34,558	39,015	42,820	41,571P	46,195	▲ 9.7	24.5	25.2	23.1	27.4	22.3P	19.3		
木材・パルプ・紙・紙加工品	85,898	110,408	26,967	28,099	27,869	27,474P	33,503	▲ 14.4	22.5	65.8	23.3	5.4	9.9P	17.9		
化学	271,740	337,411	80,344	80,429	92,096	84,543P	100,376	2.2	21.5	33.6	19.2	19.0	15.8P	34.0		
窯業・土石	103,581	161,988	39,029	35,945	43,712	43,301P	39,220	▲ 3.6	47.7	100.0	74.2	29.2	26.1P	0.5		
鉄鋼	18,295	28,512	7,868	7,108	6,303	7,232P	6,438	▲ 26.0	51.1	137.4	73.6	12.3	24.0P	▲ 16.4		
非鉄金属	199,081	285,884	62,299	66,403	74,245	82,937P	83,871	38.2	17.8	29.9	11.7	6.0	28.1P	32.9		
金属	96,500	138,194	32,208	35,729	35,222	35,035P	254,100	▲ 11.8	23.9	22.3	23.9	23.2	26.0P	28.6		
はん用・生産用・業務用機械	1,377,296	1,770,923	405,386	451,371	477,907	436,260P	422,232	1.9	27.8	46.8	27.2	23.6	18.4P	3.1		
電気機械	3,951,572	4,722,506	1,091,217	1,211,282	1,264,830	1,155,177P	1,135,693	5.2	17.9	27.7	16.6	13.3	15.8P	5.5		
輸送機械	654,043	970,177	231,137	235,158	247,548	256,333P	204,744	▲ 23.3	44.0	72.5	63.9	33.8	21.4P	▲ 12.1		
その他	396,796	508,087	112,885	111,764	139,461	143,976P	234,672	▲ 7.0	25.2	18.9	11.2	32.0	37.5P	39.4		

うち日本以外の 第三国向け	実績 (万ドル)											
	22年			23年			前年同期比 (%)					
	21年度	22年度	4- 6月期	7- 9月期	10-12月期	1- 3月期	4- 6月期	7- 9月期	10-12月期	1- 3月期	22年度	23年
全業種	14,948,918	18,883,412	4,395,843	4,795,484	4,859,757	4,832,328	▲ 8.7	23.4	35.1	22.9	17.7	20.2P
食料品・たばこ	211,489	264,548	65,267	66,824	69,823	62,634	▲ 16.9	18.1	22.6	20.6	29.8P	26.1
繊維	185,619	205,927	50,119	48,475	50,417	56,917	▲ 4.0	10.3	20.8	9.6	1.4	11.1P
木材・パルプ・紙・紙加工品	161,483	193,249	51,330	46,616	48,110	47,194	2.7	12.6	64.4	10.2	▲ 5.8	▲ 3.5P
化学	1,866,209	2,456,808	573,022	698,188	589,349	596,249	8.1	19.5	32.5	11.8	19.6	15.5P
窯業・土石	117,448	243,850	32,242	32,952	39,828	138,828	11.8	99.9	49.1	3.0	9.3	286.5P
鉄鋼	72,322	94,142	25,367	19,371	29,347	20,057	▲ 19.9	25.3	90.6	21.1	12.1	4.1P
非鉄金属	281,989	371,694	78,214	83,540	99,327	110,613	4.5	29.0	34.3	24.1	35.0P	29.1
金属	38,916	58,020	14,617	14,378	13,813	15,212	▲ 11.2	34.5	32.5	31.9	39.0P	24.5
はたけ・生産用・業務用繊維	1,407,164	1,888,993	416,693	445,234	499,960	527,105	▲ 17.5	33.2	32.7	30.0	35.9	33.0P
電気機械	5,819,543	6,853,966	1,698,957	1,807,440	1,809,367	1,538,202	▲ 13.1	16.6	35.2	21.8	7.7	5.4P
輸送機械	4,252,509	5,597,413	1,237,950	1,356,272	1,448,476	1,554,716	▲ 8.5	29.1	37.4	27.9	26.9	26.3P
その他	534,227	654,801	152,066	176,195	161,941	164,599	▲ 5.5	20.7	29.7	27.8	14.3	13.1P

有形固定資産(土地を 除く)の取得額	実績 (万ドル)											
	22年			23年			前年同期比 (%)					
	21年度	22年度	4- 6月期	7- 9月期	10-12月期	1- 3月期	4- 6月期	7- 9月期	10-12月期	1- 3月期	22年	23年
全業種	1,700,034	2,486,688	471,900	537,736	671,273	805,780	▲ 38.8	39.6	9.0	36.6	45.9	62.1P
食料品・たばこ	35,073	80,017	10,637	12,082	17,706	39,592	▲ 13.0	72.0	19.5	54.1	99.4	108.7P
繊維	19,847	21,431	3,918	4,522	7,943	5,049	▲ 64.2	7.4	▲ 36.0	21.9	36.0	17.7P
木材・パルプ・紙・紙加工品	9,822	16,793	2,299	3,028	5,800	5,666	▲ 50.6	61.6	▲ 29.5	29.0	178.3	121.2P
化学	143,812	174,240	34,772	34,674	56,943	47,851	25.3	11.0	7.6	▲ 3.2	62.1	▲ 16.2P
窯業・土石	66,130	134,699	25,718	25,474	35,794	47,713	▲ 38.7	47.9	▲ 13.2	30.4	56.5	85.3P
鉄鋼	12,465	14,982	3,095	3,316	3,165	5,406	▲ 45.1	15.9	▲ 13.3	▲ 14.9	▲ 8.3	160.4P
非鉄金属	32,132	42,524	14,033	7,506	9,772	11,214	0.9	5.9	47.2	30.2	25.0	▲ 29.6P
金属	8,872	20,937	2,704	4,524	8,223	5,487	▲ 42.5	80.5	▲ 18.2	48.8	188.7	108.7P
はたけ・生産用・業務用繊維	140,295	196,143	28,629	43,429	67,584	56,500	▲ 33.5	37.5	▲ 18.0	33.3	75.7	53.4P
電気機械	346,250	575,046	112,363	141,102	159,546	162,034	▲ 24.8	63.3	53.2	86.5	69.5	48.4P
輸送機械	786,047	1,088,317	194,806	234,281	268,160	391,071	▲ 50.3	37.3	▲ 8.7	23.5	34.1	105.6P
その他	99,289	121,560	38,926	23,798	30,638	28,198	▲ 12.6	15.7	147.8	67.6	▲ 20.2	▲ 21.4P

従業員数 (期末)	実績 (人)											
	22年			23年			前年同期比 (%)					
	21年度	22年度	4- 6月期	7- 9月期	10-12月期	1- 3月期	4- 6月期	7- 9月期	10-12月期	1- 3月期	22年	23年
全業種	3,376,575	3,583,186	3,489,559	3,551,562	3,540,304	3,583,186	5.9	4.6	7.9	7.2	5.1	4.6P
食料品・たばこ	104,076	105,949	103,696	104,375	105,124	105,949	4.0	▲ 0.7	3.0	0.3	2.3	▲ 0.7P
繊維	85,166	84,670	83,665	84,011	84,698	84,670	▲ 3.8	▲ 1.3	▲ 4.1	▲ 2.4	▲ 1.4	▲ 1.3P
木材・パルプ・紙・紙加工品	21,157	24,714	22,198	22,277	22,935	24,714	3.1	▲ 0.7	10.1	3.2	▲ 1.2	▲ 0.7P
化学	144,946	148,505	149,853	152,033	149,328	148,505	11.7	2.8	2.6	4.0	4.4	2.8P
窯業・土石	88,730	98,864	94,309	95,212	97,456	98,864	0.7	8.0	7.3	8.0	6.8	8.0P
鉄鋼	22,433	23,759	24,703	25,431	23,987	23,759	▲ 4.0	3.7	▲ 1.4	5.3	5.8	3.7P
非鉄金属	61,773	71,783	71,391	72,459	70,848	71,783	9.4	5.3	17.6	14.0	9.4	5.3P
金属	44,093	53,220	51,575	52,489	52,389	53,220	0.2	6.8	11.5	8.5	6.6	6.8P
はたけ・生産用・業務用繊維	331,367	365,677	346,050	361,331	365,020	365,677	6.0	9.6	7.6	8.4	8.4	9.6P
電気機械	1,164,670	1,178,132	1,187,393	1,194,083	1,166,548	1,178,132	9.4	0.9	9.5	5.4	2.0	0.9P
輸送機械	1,038,544	1,143,913	1,078,627	1,107,225	1,121,366	1,143,913	3.9	8.4	10.0	11.9	8.5	8.4P
その他	269,620	284,000	276,099	280,636	280,605	284,000	4.0	2.8	1.8	1.9	2.3	2.8P

Ⅱ－２．見通し内訳表 全地域

(単位: %ポイント)

売 上 高	D I									
	22年 4～6月期見通		22年 10～12月期見通		22年 1～3月期見通		22年 4～6月期見通			
	現状判断	先行き	現状判断	先行き	現状判断	先行き	現状判断	先行き	現状判断	先行き
	平成22年7～9月	平成22年10～12月	平成22年1～3月	平成22年4～6月	平成22年7～9月	平成22年10～12月	平成22年7～9月	平成22年10～12月	平成22年7～9月	平成22年10～12月
全業種	20.0	13.1	8.4	8.0	7.4	20.3	0.5	15.4P	23.9P	3.9P
食料品・たばこ	28.0	26.3	21.7	18.4	9.2	26.9	25.8	29.8P	19.5P	▲8.5P
服 装	19.9	6.9	0.6	9.3	7.2	17.5	5.6	15.5P	8.9P	▲11.0P
木材・パルプ・紙・印刷品	18.5	12.9	14.9	8.5	9.9	30.0	11.5	25.0P	7.9P	▲11.3P
化 学	23.3	12.7	4.9	1.5	8.2	22.0	17.9	17.0P	15.5P	▲7.8P
医薬・土石	20.6	13.0	18.6	1.3	0.0	19.4	23.3	22.3P	20.4P	▲0.2P
鉄 鋼	27.2	29.6	11.2	7.2	2.4	34.6	▲5.5	20.9P	18.7P	▲8.5P
非鉄金属	31.3	18.1	▲0.9	1.9	17.9	31.5	2.8	24.5P	21.7P	▲9.6P
金 属	16.7	25.3	11.0	16.8	14.6	28.1	2.8	12.4P	36.1P	19.4P
はん用・生薬用・農薬用機械	26.8	18.1	24.7	21.6	14.0	24.7	11.4	19.5P	24.2P	▲2.6P
電気機械	22.1	10.4	▲1.1	0.5	▲5.1	17.9	9.3	21.8P	20.9P	▲1.2P
輸送機械	8.8	7.7	5.8	8.7	13.4	12.1	▲36.6	▲6.8P	29.7P	20.9P
その他	22.9	12.9	12.9	7.9	5.3	24.8	6.5	25.6P	34.3P	11.4P

うち日本以外の の第三国向け	D I									
	22年 4～6月期見通		22年 10～12月期見通		22年 1～3月期見通		22年 4～6月期見通			
	現状判断	先行き	現状判断	先行き	現状判断	先行き	現状判断	先行き	現状判断	先行き
	平成22年7～9月	平成22年10～12月	平成22年1～3月	平成22年4～6月	平成22年7～9月	平成22年10～12月	平成22年7～9月	平成22年10～12月	平成22年7～9月	平成22年10～12月
全業種		8.2	4.2	▲0.3	2.5	3.3	12.0	▲0.2	8.4P	11.2P
食料品・たばこ		13.2	12.2	11.0	10.9	13.6	10.5	10.0	17.0P	15.1P
服 装		2.9	2.0	▲9.1	4.1	16.9	20.6	3.8	9.6P	▲4.7P
木材・パルプ・紙・印刷品		0.0	▲11.1	2.6	▲17.9	▲4.8	19.0	▲4.8	0.0P	0.0P
化 学		13.8	3.1	0.9	▲0.8	6.5	15.2	9.3	15.4P	7.0P
医薬・土石		12.9	4.8	8.7	0.0	3.3	11.8	3.0	6.0P	1.7P
鉄 鋼		4.0	4.0	0.0	▲5.7	11.9	14.3	▲9.4	0.0P	8.9P
非鉄金属		8.8	6.5	▲1.4	0.0	11.5	23.4	2.5	17.5P	10.7P
金 属		4.4	7.3	▲3.0	6.3	▲1.5	11.8	8.2	9.5P	27.8P
はん用・生薬用・農薬用機械		9.8	6.9	10.0	9.9	5.7	13.6	7.6	13.9P	15.4P
電気機械		14.1	6.6	▲9.0	▲1.5	▲4.1	13.7	5.3	13.7P	8.3P
輸送機械		0.2	1.3	▲2.2	3.0	2.7	4.0	▲20.4	▲8.3P	13.9P
その他		11.9	3.6	4.7	5.8	0.9	12.8	4.6	12.1P	14.6P

うち自国内向け (土産品を除く) の取寄値	D I									
	22年 4～6月期見通		22年 10～12月期見通		22年 1～3月期見通		22年 4～6月期見通			
	現状判断	先行き	現状判断	先行き	現状判断	先行き	現状判断	先行き	現状判断	先行き
	平成22年7～9月	平成22年10～12月	平成22年1～3月	平成22年4～6月	平成22年7～9月	平成22年10～12月	平成22年7～9月	平成22年10～12月	平成22年7～9月	平成22年10～12月
全業種	16.2	14.5	8.0	8.3	8.4	20.0	▲0.9	14.0P	21.0P	4.8P
食料品・たばこ	30.4	30.7	25.5	26.3	14.8	34.8	26.2	33.9P	24.9P	▲5.6P
服 装	15.3	8.7	4.7	4.7	13.4	16.2	9.9	17.4P	16.9P	1.6P
木材・パルプ・紙・印刷品	18.0	20.0	14.3	7.1	12.7	40.4	22.5	26.5P	14.0P	▲4.0P
化 学	17.7	15.0	5.8	4.0	8.6	18.4	11.6	11.9P	12.0P	▲5.7P
医薬・土石	17.6	13.5	20.3	1.6	▲12.0	22.6	21.0	25.0P	13.7P	▲3.9P
鉄 鋼	29.7	32.6	14.5	9.8	▲3.0	32.8	0.0	19.5P	16.0P	▲13.7P
非鉄金属	29.8	16.1	▲6.2	6.3	13.7	29.7	▲1.1	23.1P	22.9P	▲7.0P
金 属	9.9	18.8	10.7	13.2	7.0	28.2	0.0	11.4P	30.3P	20.9P
はん用・生薬用・農薬用機械	20.7	15.1	19.7	17.8	11.8	18.8	11.8	17.8P	16.7P	▲4.0P
電気機械	15.4	12.8	▲2.5	▲0.6	▲3.6	16.4	6.0	17.7P	13.6P	▲1.8P
輸送機械	6.7	10.5	6.8	9.2	15.0	13.2	▲35.7	▲5.6P	29.2P	22.5P
その他	20.6	13.7	10.9	10.1	8.9	26.8	8.3	25.1P	30.3P	9.8P

有形固定資産 (土産品を除く) の取寄値	D I									
	22年 4～6月期見通		22年 10～12月期見通		22年 1～3月期見通		22年 4～6月期見通			
	現状判断	先行き	現状判断	先行き	現状判断	先行き	現状判断	先行き	現状判断	先行き
	平成22年7～9月	平成22年10～12月	平成22年1～3月	平成22年4～6月	平成22年7～9月	平成22年10～12月	平成22年7～9月	平成22年10～12月	平成22年7～9月	平成22年10～12月
全業種	17.5	12.8	13.4	7.1	10.2	13.1	11.9	10.1P	17.9P	0.4P
食料品・たばこ	24.3	6.1	12.5	9.4	5.6	9.7	23.6	20.1P	15.3P	▲9.0P
服 装	13.3	15.0	14.6	10.0	13.6	16.1	17.5	12.3P	29.7P	11.4P
木材・パルプ・紙・印刷品	18.7	6.3	14.7	▲2.4	2.2	28.2	21.3	12.5P	20.5P	1.8P
化 学	17.4	16.9	14.1	13.2	4.7	10.4	11.7	16.3P	14.4P	▲3.0P
医薬・土石	25.3	27.2	28.4	13.0	10.3	8.1	8.5	19.5P	11.6P	▲13.7P
鉄 鋼	6.0	13.5	10.8	5.5	7.4	16.1	7.7	10.8P	10.0P	4.0P
非鉄金属	10.1	13.3	11.7	10.6	11.2	21.4	21.7	22.5P	19.2P	9.1P
金 属	28.2	33.7	21.3	14.9	9.2	25.3	18.8	19.0P	13.7P	▲14.5P
はん用・生薬用・農薬用機械	14.8	10.9	10.5	8.9	8.5	10.6	9.2	7.0P	10.2P	▲4.6P
電気機械	17.3	3.4	5.8	2.6	7.7	11.4	8.5	6.6P	15.9P	▲1.4P
輸送機械	18.3	13.5	16.9	4.4	14.3	11.0	5.8	1.0P	25.3P	7.0P
その他	16.1	19.6	18.0	8.7	14.0	18.6	21.8	15.5P	16.8P	0.7P

うち日本向け	D I		従業員数 (期末)												D I																																																																																																																																																																																																																																																																																																																																																																																																																																																																																																																																																																																																																																																																																																																																																																																																																																																																																																																																																																																																																																																																																																																																																																																																																																																																									
	22年 4～6月期調査		22年 7～9月期調査				22年 10～12月期調査				22年 1～3月期調査				22年 4～6月期調査																																																																																																																																																																																																																																																																																																																																																																																																																																																																																																																																																																																																																																																																																																																																																																																																																																																																																																																																																																																																																																																																																																																																																																																																																																																																									
	現状判断	先行き	現状判断	先行き	現状判断	先行き	現状判断	先行き	現状判断	先行き	現状判断	先行き	現状判断	先行き	23年 4～6月期調査																																																																																																																																																																																																																																																																																																																																																																																																																																																																																																																																																																																																																																																																																																																																																																																																																																																																																																																																																																																																																																																																																																																																																																																																																																																																									
															平成23年1～3月	平成23年4～6月																																																																																																																																																																																																																																																																																																																																																																																																																																																																																																																																																																																																																																																																																																																																																																																																																																																																																																																																																																																																																																																																																																																																																																																																																																																																								
	平成22年10～12月	平成22年10～12月	平成22年10～12月	平成22年10～12月	平成22年10～12月	平成22年10～12月	平成22年10～12月	平成22年10～12月	平成22年10～12月	平成22年10～12月	平成22年10～12月	平成22年10～12月	平成22年10～12月	平成22年10～12月	平成22年10～12月	平成22年10～12月	平成22年10～12月																																																																																																																																																																																																																																																																																																																																																																																																																																																																																																																																																																																																																																																																																																																																																																																																																																																																																																																																																																																																																																																																																																																																																																																																																																																																							
全業種	9.1	4.1	▲0.3	0.5	▲0.2	7.6	▲3.6	7.6P	9.6P	0.5P	10.3P	6.2			12.0	7.1																																																																																																																																																																																																																																																																																																																																																																																																																																																																																																																																																																																																																																																																																																																																																																																																																																																																																																																																																																																																																																																																																																																																																																																																																																																																								</

有形固定資産（土地を除く）取得額における増加見通しの目的

（単位：％）

	目的別構成比									
	22年 4～6月期調査					22年 7～9月期調査				
	先行き 平成22年10～12月	先行き 平成22年10～12月	先行き 平成22年10～12月	先行き 平成22年10～12月	先行き 平成22年10～12月	先行き 平成22年10～12月	先行き 平成22年10～12月	先行き 平成22年10～12月	先行き 平成22年10～12月	先行き 平成22年10～12月
生産能力増強	66.6	69.3	71.6	66.0P	68.0P	1.4				
更新及び増修	34.8	30.8	31.9	37.8P	35.7P	0.9				
企業化及び効率化	23.1	20.8	20.2	23.6P	20.2P	▲2.9				
その他	8.3	9.9	8.0	7.3P	8.2P	▲0.1				

生産能力 の増強	目的別構成比				
	22年 4～6月期間	22年 7～9月期間	22年10～12月期間	22年 1～3月期間	22年 4～6月期間
	先行き	先行き	先行き	先行き	先行き
	平成22年10～12月	平成22年1～3月	平成22年4～6月	平成22年7～9月	平成22年10～12月
					前年同期差
全業種	66.6	66.3	71.6	66.0P	68.0P ▲ 1.4
食料品・たばこ	57.9	55.0	54.5	43.8P	34.6P ▲ 23.3
繊維	66.7	66.7	64.3	73.1P	53.8P ▲ 12.9
木材・パルプ・紙・紙加工品	57.1	40.0	64.3	71.4P	63.6P ▲ 6.5
化学	50.9	47.8	53.5	51.8P	53.1P ▲ 2.2
窯業・土石	68.2	70.6	72.2	68.4P	80.0P ▲ 11.8
鉄鋼	77.8	73.3	81.3	100.0P	93.3P ▲ 15.5
非鉄金属	43.5	72.7	75.0	79.2P	70.8P ▲ 27.3
金属	65.6	75.0	69.2	77.8P	85.7P ▲ 20.1
はん用・生産用・業務用機械	74.5	77.1	83.3	72.9P	73.9P ▲ 0.6
電気機械	70.8	69.1	73.9	68.9P	69.0P ▲ 1.8
輸送機械	65.0	68.9	70.6	63.6P	68.3P ▲ 3.3
その他	76.6	78.8	80.0	62.7P	78.4P ▲ 1.8

更新及び 補修	目的別構成比				
	22年 4～6月期間	22年 7～9月期間	22年10～12月期間	22年 1～3月期間	22年 4～6月期間
	先行き	先行き	先行き	先行き	先行き
	平成22年10～12月	平成22年1～3月	平成22年4～6月	平成22年7～9月	平成22年10～12月
					前年同期差
全業種	34.8	30.8	31.9	37.8P	35.7P ▲ 0.9
食料品・たばこ	31.6	50.0	50.0	46.9P	69.2P ▲ 37.6
繊維	25.0	14.3	46.4	26.9P	57.7P ▲ 32.7
木材・パルプ・紙・紙加工品	85.7	40.0	28.6	57.1P	27.3P ▲ 58.4
化学	60.0	43.5	46.5	44.6P	51.0P ▲ 9.0
窯業・土石	27.3	35.3	50.0	31.6P	20.0P ▲ 7.3
鉄鋼	38.9	26.7	25.0	15.4P	26.7P ▲ 12.2
非鉄金属	65.2	31.8	29.2	16.7P	37.5P ▲ 27.7
金属	34.4	29.2	26.9	40.7P	19.0P ▲ 15.4
はん用・生産用・業務用機械	31.4	35.4	29.2	31.3P	20.3P ▲ 11.1
電気機械	41.5	36.2	30.3	35.9P	31.0P ▲ 10.5
輸送機械	23.1	18.4	26.5	44.4P	34.2P ▲ 11.1
その他	23.4	28.8	27.1	40.3P	41.2P ▲ 17.8

合理化及び 効率化	目的別構成比				
	22年 4～6月期間	22年 7～9月期間	22年10～12月期間	22年 1～3月期間	22年 4～6月期間
	先行き	先行き	先行き	先行き	先行き
	平成22年10～12月	平成22年1～3月	平成22年4～6月	平成22年7～9月	平成22年10～12月
					前年同期差
全業種	23.1	20.8	20.2	23.6P	20.2P ▲ 2.9
食料品・たばこ	47.4	35.0	13.6	21.9P	11.5P ▲ 35.9
繊維	37.5	19.0	32.1	30.8P	23.1P ▲ 14.4
木材・パルプ・紙・紙加工品	57.1	60.0	57.1	71.4P	45.5P ▲ 11.6
化学	36.4	30.4	25.6	26.8P	26.5P ▲ 9.9
窯業・土石	18.2	5.9	11.1	15.8P	0.0P ▲ 18.2
鉄鋼	11.1	6.7	12.5	7.7P	0.0P ▲ 11.1
非鉄金属	17.4	13.6	16.7	25.0P	16.7P ▲ 0.7
金属	21.9	20.8	26.9	22.2P	28.6P ▲ 6.7
はん用・生産用・業務用機械	11.8	12.5	16.7	6.3P	21.7P ▲ 9.9
電気機械	24.5	21.3	21.8	21.4P	28.0P ▲ 3.5
輸送機械	15.4	18.4	14.0	31.3P	16.1P ▲ 0.7
その他	26.0	26.9	21.4	23.9P	15.7P ▲ 10.3

その他	目的別構成比				
	22年 4～6月期間	22年 7～9月期間	22年10～12月期間	22年 1～3月期間	22年 4～6月期間
	先行き	先行き	先行き	先行き	先行き
	平成22年10～12月	平成22年1～3月	平成22年4～6月	平成22年7～9月	平成22年10～12月
					前年同期差
全業種	8.3	9.9	8.0	7.3P	8.2P ▲ 0.1
食料品・たばこ	5.3	0.0	9.1	0.0P	11.5P ▲ 6.2
繊維	4.2	19.0	3.6	3.8P	7.7P ▲ 3.5
木材・パルプ・紙・紙加工品	0.0	40.0	7.1	14.3P	0.0P ▲ 0.0
化学	9.1	10.9	16.3	16.1P	12.2P ▲ 3.1
窯業・土石	9.1	11.8	5.6	10.5P	10.0P ▲ 0.9
鉄鋼	0.0	20.0	0.0	0.0P	0.0P ▲ 0.0
非鉄金属	4.3	4.5	4.2	8.3P	8.3P ▲ 4.0
金属	6.3	12.5	0.0	0.0P	0.0P ▲ 6.3
はん用・生産用・業務用機械	9.8	2.1	2.1	4.2P	7.2P ▲ 2.6
電気機械	10.4	9.6	10.9	11.7P	10.0P ▲ 0.4
輸送機械	11.2	11.7	12.5	5.1P	8.1P ▲ 3.1
その他	5.2	7.7	1.4	6.0P	7.8P ▲ 2.6

< 付表 1 > 売上高実績（電気機械・輸送機械）

（単位： 金額＝万ドル、前年同期比＝％）

全地域	実 績		前年同期比											
	21年度	22年度	22年			23年			22年			23年		
			4～6月期	7～9月期	10～12月期	1～3月期	4～6月期	7～9月期	10～12月期	1～3月期	4～6月期	7～9月期	10～12月期	1～3月期
電気機械 合計	18,241.614	21,520.928	5,219.114	5,410.723	5,713.441	5,177.650	P 5,410.059	▲ 7.0	16.1	30.1	15.7	10.7	10.4	P 3.4
電気機械器具	3,570.697	4,423.674	1,042.608	1,089.217	1,121.503	1,170.347	P 1,261.093	▲ 2.0	21.2	30.1	20.3	19.0	17.1	P 17.3
情報通信機械器具	7,526.667	8,741.462	2,185.870	2,176.691	2,349.260	2,029.641	P 2,110.953	▲ 11.0	12.3	27.4	10.5	6.9	7.0	P ▲ 1.4
電子部品・デバイス	7,144.251	8,355.793	1,990.637	2,144.815	2,242.678	1,977.662	P 2,038.014	▲ 5.5	16.9	32.5	18.0	10.0	9.6	P 1.2
輸送機械 合計	33,208.472	42,330.159	9,969.132	10,135.928	10,695.555	11,529.544	P 9,762.165	▲ 3.2	26.6	53.1	28.4	16.6	16.9	P ▲ 2.3
輸送機械器具	22,751.607	28,988.889	6,803.650	6,976.523	7,341.507	7,867.208	P 6,678.581	▲ 4.4	27.1	51.9	30.1	18.4	16.3	P ▲ 1.9
輸送機械部品・付属品	10,456.865	13,341.270	3,165.482	3,159.405	3,354.048	3,662.336	P 3,083.584	▲ 0.4	25.5	56.0	24.7	13.0	18.3	P ▲ 3.2

北 米	実 績		前年同期比											
	21年度	22年度	22年			23年			22年			23年		
			4～6月期	7～9月期	10～12月期	1～3月期	4～6月期	7～9月期	10～12月期	1～3月期	4～6月期	7～9月期	10～12月期	1～3月期
電気機械 合計	3,544.940	4,528.321	1,080.384	1,110.354	1,189.433	1,148.150	P 1,129.230	▲ 10.0	27.2	44.4	24.3	22.0	20.9	P 3.3
電気機械器具	409.505	531.178	114.548	123.731	136.935	155.964	P 172.064	▲ 10.8	39.0	43.0	28.8	43.6	41.2	P 37.2
情報通信機械器具	2,325.293	2,889.205	708.270	702.062	772.988	705.886	P 669.537	▲ 13.5	17.8	36.5	9.2	10.5	16.8	P ▲ 3.4
電子部品・デバイス	810.142	1,107.937	257.566	284.561	279.510	286.300	P 287.629	▲ 1.3	36.5	59.1	46.5	29.8	18.0	P 7.4
輸送機械 合計	10,729.010	12,955.303	3,196.574	3,125.777	3,093.009	3,539.944	P 2,515.117	▲ 9.3	20.7	43.9	23.5	7.7	13.8	P ▲ 21.4
輸送機械器具	7,479.071	8,888.225	2,213.056	2,144.015	2,136.679	2,394.475	P 1,766.326	▲ 10.4	18.8	39.7	21.5	8.7	10.6	P ▲ 20.2
輸送機械部品・付属品	3,249.939	4,067.079	983.518	981.762	956.330	1,145.468	P 748.790	▲ 6.3	25.0	54.6	28.2	5.4	21.2	P ▲ 24.2

アジア	実 績		前年同期比											
	21年度	22年度	22年			23年			22年			23年		
			4～6月期	7～9月期	10～12月期	1～3月期	4～6月期	7～9月期	10～12月期	1～3月期	4～6月期	7～9月期	10～12月期	1～3月期
電気機械 合計	11,048.130	13,052.757	3,204.232	3,357.315	3,370.285	3,120.926	P 3,326.848	▲ 1.2	16.3	32.4	16.1	10.9	9.2	P 3.8
電気機械器具	2,711.598	3,412.824	815.295	853.292	858.407	885.830	P 954.890	2.2	21.3	31.6	22.3	18.5	14.7	P 15.4
情報通信機械器具	3,294.037	3,826.505	996.369	991.675	1,002.278	836.183	P 981.565	▲ 1.4	13.9	31.7	12.3	7.9	7.5	P 0.7
電子部品・デバイス	5,042.494	5,813.427	1,392.567	1,512.348	1,509.600	1,398.913	P 1,390.392	▲ 2.9	15.1	33.2	15.2	8.8	6.9	P ▲ 0.8
輸送機械 合計	14,385.528	19,704.880	4,571.543	4,751.815	5,105.386	5,276.135	P 4,730.676	8.8	35.8	72.5	41.3	25.4	19.3	P 3.1
輸送機械器具	9,067.346	12,742.796	2,919.684	3,092.508	3,299.798	3,430.826	P 3,081.794	9.1	40.5	76.1	49.8	30.2	22.0	P 5.5
輸送機械部品・付属品	5,318.181	6,962.084	1,651.879	1,659.307	1,805.588	1,845.309	P 1,648.882	8.2	27.9	66.4	27.5	17.4	14.4	P ▲ 1.1

A S E A N 4	実 績		前年同期比											
	21年度	22年度	22年			23年			22年			23年		
			4～6月期	7～9月期	10～12月期	1～3月期	4～6月期	7～9月期	10～12月期	1～3月期	4～6月期	7～9月期	10～12月期	1～3月期
電気機械 合計	4,180.820	4,981.312	1,224.702	1,287.531	1,288.654	1,180.426	P 1,207.631	1.0	17.7	35.7	20.6	13.2	5.6	P ▲ 0.0
電気機械器具	1,088.447	1,368.948	329.447	338.727	344.700	356.075	P 381.186	3.1	23.8	36.3	27.6	21.6	13.0	P 15.8
情報通信機械器具	1,150.677	1,344.724	324.066	365.966	364.327	290.365	P 296.238	▲ 0.8	14.2	24.9	19.1	9.4	6.0	P ▲ 3.6
電子部品・デバイス	1,941.695	2,267.640	571.189	582.839	579.626	533.986	P 530.207	0.7	15.9	40.3	17.5	10.5	1.1	P ▲ 7.2
輸送機械 合計	6,235.867	9,175.079	2,061.050	2,246.110	2,417.512	2,450.406	P 2,086.525	0.1	45.5	77.0	58.6	36.1	25.6	P 0.5
輸送機械器具	4,409.560	6,533.620	1,458.971	1,590.288	1,724.875	1,759.485	P 1,500.259	1.0	48.2	77.8	62.7	39.8	27.7	P 2.6
輸送機械部品・付属品	1,826.307	2,641.459	602.079	655.822	692.637	690.921	P 586.265	▲ 2.0	39.1	75.0	48.9	27.5	20.5	P ▲ 4.6

N I E S 3	実 績		前年同期比											
	21年度	22年度	22年			23年			22年			23年		
			4～6月期	7～9月期	10～12月期	1～3月期	4～6月期	7～9月期	10～12月期	1～3月期	4～6月期	7～9月期	10～12月期	1～3月期
電気機械 合計	1,575.537	1,668.016	394.039	437.428	416.324	420.225	P 404.704	3.0	6.1	32.0	9.2	▲ 7.6	▲ 3.3	P 1.3
電気機械器具	207.425	203.455	49.111	52.808	53.015	48.522	P 62.346	16.6	▲ 1.9	13.5	0.9	▲ 5.0	▲ 13.4	P ▲ 0.1
情報通信機械器具	502.599	525.123	140.019	130.284	127.486	127.334	P 132.360	▲ 2.8	4.5	34.8	8.4	▲ 11.6	▲ 5.1	P ▲ 0.0
電子部品・デバイス	865.513	939.438	204.910	254.337	235.823	244.369	P 209.997	2.3	9.6	35.5	12.1	▲ 5.2	0.9	P 2.6
輸送機械 合計	454.246	575.960	128.037	124.982	149.941	173.000	P 146.714	21.0	26.7	42.0	23.4	14.6	30.8	P 14.3
輸送機械器具	238.148	311.595	67.200	63.550	80.580	100.265	P 75.093	28.6	30.8	38.9	22.5	15.8	46.7	P 11.7
輸送機械部品・付属品	216.098	264.365	60.837	61.431	69.361	72.735	P 71.621	13.9	22.2	45.7	24.3	13.1	13.8	P 17.1

中国（香港含）	実 績		前年同期比									
	21年度	22年度	22年					23年				
			4～6月期	7～9月期	10～12月期	1～3月期	4～6月期	21年度	22年度	22年	23年	23年
電気機械 合計	5,130,396	6,183,838	1,531,637	1,579,583	1,607,909	1,464,709	P 1,643,985	▲ 4.1	18.3	30.3	14.9	14.4
電気機械器具	1,380,249	1,755,259	415,064	443,337	440,225	456,632	P 481,715	▲ 0.8	22.4	30.3	21.2	19.4
情報通信機械器具	1,544,992	1,864,570	509,983	472,145	486,065	396,378	P 521,302	▲ 1.5	18.3	37.2	11.2	15.7
電子部品・デバイス	2,205,155	2,564,009	606,591	664,101	681,619	611,699	P 640,968	▲ 7.8	15.9	26.2	13.9	11.0
輸送機械 合計	6,032,245	7,824,527	1,903,344	1,859,711	1,992,937	2,068,535	P 1,992,835	13.2	28.9	80.1	28.6	15.8
輸送機械器具	3,097,954	4,226,145	1,013,243	1,027,988	1,069,151	1,115,763	P 1,107,079	13.2	36.4	95.9	43.3	20.7
輸送機械部品・付属品	2,934,291	3,598,383	890,101	831,723	923,786	952,772	P 885,756	13.2	20.9	64.7	14.1	10.6
												▲ 0.5
その他アジア	実 績		前年同期比									
	21年度	22年度	22年					23年				
			4～6月期	7～9月期	10～12月期	1～3月期	4～6月期	21年度	22年度	22年	23年	23年
電気機械 合計	161,377	219,590	53,853	52,773	57,398	55,567	P 70,528	1.5	13.7	20.6	7.6	10.8
電気機械器具	35,477	85,162	21,674	18,421	20,466	24,601	P 29,643	15.5	39.3	37.7	29.2	38.1
情報通信機械器具	95,770	92,088	22,301	23,281	24,399	22,107	P 31,665	▲ 3.0	▲ 3.8	3.4	▲ 9.7	▲ 9.9
電子部品・デバイス	30,131	42,340	9,877	11,071	12,533	8,859	P 9,220	3.4	39.2	58.6	41.6	51.0
輸送機械 合計	1,663,170	2,129,314	479,112	521,012	544,996	584,193	P 504,602	28.5	27.5	42.0	30.9	23.1
輸送機械器具	1,321,685	1,671,437	380,250	410,682	425,192	455,313	P 399,362	28.9	26.5	40.1	29.5	23.1
輸送機械部品・付属品	341,486	457,877	98,862	110,330	119,804	128,881	P 105,240	27.0	31.5	49.6	36.9	23.4
												3.1
欧 州	実 績		前年同期比									
	21年度	22年度	22年					23年				
			4～6月期	7～9月期	10～12月期	1～3月期	4～6月期	21年度	22年度	22年	23年	23年
電気機械 合計	3,399,535	3,640,805	847,622	881,883	1,063,012	848,287	P 860,591	▲ 24.4	6.9	12.2	8.4	3.5
電気機械器具	417,027	436,404	103,232	105,015	114,734	113,423	P 111,513	▲ 16.2	4.5	9.5	1.7	0.3
情報通信機械器具	1,810,036	1,913,793	449,234	458,842	541,372	464,344	P 431,446	▲ 24.0	5.8	12.6	8.5	3.6
電子部品・デバイス	1,172,473	1,290,608	295,155	318,026	406,906	270,520	P 317,632	▲ 31.5	10.1	12.6	10.6	4.2
輸送機械 合計	3,902,799	4,460,457	1,014,367	1,017,499	1,121,317	1,307,273	P 1,243,759	▲ 18.8	12.3	24.6	3.0	8.8
輸送機械器具	2,569,410	2,873,714	657,909	672,907	713,042	829,857	P 751,195	▲ 21.4	9.5	24.8	1.2	6.4
輸送機械部品・付属品	1,333,390	1,586,743	356,459	344,593	408,276	477,416	P 492,563	▲ 12.6	17.9	24.3	6.6	13.0
												27.4P 38.3
その他	実 績		前年同期比									
	21年度	22年度	22年					23年				
			4～6月期	7～9月期	10～12月期	1～3月期	4～6月期	21年度	22年度	22年	23年	23年
電気機械 合計	249,009	299,045	86,877	61,171	90,711	60,287	P 93,391	▲ 3.6	18.2	60.6	5.0	8.6
電気機械器具	32,567	43,267	9,533	7,178	11,426	15,130	P 22,625	▲ 11.9	24.3	41.5	▲ 4.1	25.6
情報通信機械器具	97,301	111,958	31,996	24,112	32,623	23,228	P 28,405	1.7	15.2	67.7	5.4	2.5
電子部品・デバイス	119,142	143,820	45,348	29,881	46,662	21,929	P 42,361	▲ 9.3	35.0	56.1	41.8	31.7
輸送機械 合計	4,191,135	5,209,519	1,186,648	1,240,836	1,375,843	1,406,192	P 1,272,614	▲ 5.8	23.3	43.7	22.0	15.2
輸送機械器具	3,635,780	4,484,154	1,013,022	1,067,093	1,191,989	1,212,050	P 1,079,266	▲ 5.6	23.2	42.3	22.1	15.4
輸送機械部品・付属品	555,355	725,365	173,626	173,743	183,854	194,142	P 193,348	▲ 6.8	24.1	53.7	21.0	14.1
												18.0P 10.8

注：毎年4～6月期に調査対象の追加及び買直しを実施しております。
前年同期比は、前年度から継続して調査対象となっている現地法人（新規設立企業を含む）のみの集計値から算出しており、実績値から求めた数値とは異なります。

< 付表 2 > 売上高 (D I) 見通し (電気機械・輸送機械)

(単位: %ポイント)

地域	D I				23年1～3月期見通し				23年4～6月期見通し			
	22年4～6月期見通し		22年7～9月期見通し		22年10～12月期見通し		23年1～3月期見通し		23年4～6月期見通し		23年7～9月期見通し	
	現状判断 22年7～9月	先行き 22年10～12月	現状判断 22年10～12月	先行き 23年1～3月	現状判断 23年1～3月	先行き 23年4～6月	現状判断 23年4～6月	先行き 23年7～9月	現状判断 23年7～9月	先行き 23年10～12月	現状判断 23年10～12月	先行き 23年1～3月
電気機械 合計	22.1	▲ 10.4	▲ 1.1	0.5	▲ 5.1	17.9	9.3	21.8P	▲ 1.2P	18.5P	8.1	▲ 3.3
電気機械器具	17.0	11.1	5.6	7.6	2.3	20.3	23.8	18.1P	17.1P	0.1P	15.3P	4.2
情報通信機械器具	13.2	5.9	1.3	0.0	▲ 9.4	4.9	0.7	20.5P	33.6P	20.4P	17.1P	11.2
電子部品・デバイス	31.0	12.3	▲ 8.0	▲ 5.1	▲ 8.9	23.1	1.6	25.6P	17.0P	▲ 14.0P	22.2P	9.9
輸送機械 合計	8.8	7.7	5.8	8.7	13.4	12.1	▲ 36.6	▲ 6.8P	29.7P	20.9P	38.5P	30.8
輸送機械器具	18.2	▲ 1.2	17.3	11.9	23.3	15.3	▲ 2.8	13.1P	19.8P	1.6P	17.9P	19.1
輸送機械部品・付属品	7.4	8.7	4.1	8.2	12.0	11.7	▲ 40.8	▲ 8.9P	31.1P	23.7P	41.2P	32.5

アジア	D I				23年1～3月期見通し				23年4～6月期見通し			
	22年4～6月期見通し		22年7～9月期見通し		22年10～12月期見通し		23年1～3月期見通し		23年4～6月期見通し		23年7～9月期見通し	
	現状判断 22年7～9月	先行き 22年10～12月	現状判断 22年10～12月	先行き 23年1～3月	現状判断 23年1～3月	先行き 23年4～6月	現状判断 23年4～6月	先行き 23年7～9月	現状判断 23年7～9月	先行き 23年10～12月	現状判断 23年10～12月	先行き 23年1～3月
電気機械 合計	23.6	9.3	▲ 4.6	▲ 0.3	▲ 5.1	19.8	11.1	23.7P	22.4P	▲ 1.2P	19.5P	10.2
電気機械器具	15.5	9.8	2.7	6.6	5.1	22.8	27.8	22.8P	20.4P	4.9P	17.6P	7.8
情報通信機械器具	17.5	0.9	▲ 4.6	▲ 0.9	▲ 8.9	5.6	1.9	18.4P	37.6P	20.1P	16.5P	15.6
電子部品・デバイス	32.2	12.6	▲ 10.0	▲ 5.3	▲ 11.1	24.1	2.5	26.7P	16.4P	▲ 15.8P	22.2P	9.6
輸送機械 合計	17.2	13.4	9.7	7.8	11.9	13.1	▲ 38.9	▲ 1.4P	32.5P	15.3P	42.6P	29.2
輸送機械器具	16.2	3.3	12.0	1.7	16.2	13.3	0.0	18.2P	19.4P	3.2P	25.4P	22.1
輸送機械部品・付属品	17.3	14.9	9.3	8.8	11.2	13.1	▲ 44.9	▲ 4.0P	34.7P	17.4P	45.1P	30.2

N I Es3	D I				23年1～3月期見通し				23年4～6月期見通し			
	22年4～6月期見通し		22年7～9月期見通し		22年10～12月期見通し		23年1～3月期見通し		23年4～6月期見通し		23年7～9月期見通し	
	現状判断 22年7～9月	先行き 22年10～12月	現状判断 22年10～12月	先行き 23年1～3月	現状判断 23年1～3月	先行き 23年4～6月	現状判断 23年4～6月	先行き 23年7～9月	現状判断 23年7～9月	先行き 23年10～12月	現状判断 23年10～12月	先行き 23年1～3月
電気機械 合計	20.3	▲ 10.1	▲ 44.6	▲ 8.9	▲ 11.3	2.0	10.8	23.3P	11.3P	▲ 9.0P	13.2P	23.3
電気機械器具	6.2	▲ 43.8	▲ 46.7	▲ 6.7	▲ 7.2	14.3	37.5	25.0P	18.8P	12.6P	31.2P	75.0
情報通信機械器具	0.0	▲ 11.1	▲ 10.0	10.0	▲ 22.2	18.2	18.2	18.2P	10.0P	10.0P	0.0P	11.1
電子部品・デバイス	32.3	5.8	▲ 54.8	▲ 16.1	▲ 10.3	3.5	▲ 6.9	24.2P	7.4P	▲ 24.9P	7.4P	1.6
輸送機械 合計	11.5	16.0	27.0	25.0	11.1	23.1	▲ 8.0	▲ 20.8P	0.0P	▲ 11.5P	37.5P	21.5
輸送機械器具	▲ 50.0	0.0	0.0	100.0	0.0	100.0	50.0	0.0P	50.0P	100.0P	0.0P	0.0
輸送機械部品・付属品	16.7	16.7	29.2	21.8	12.0	20.0	▲ 13.0	▲ 21.8P	▲ 4.3P	▲ 21.0P	39.2P	22.5

北米	D I				23年1～3月期見通し				23年4～6月期見通し			
	22年4～6月期見通し		22年7～9月期見通し		22年10～12月期見通し		23年1～3月期見通し		23年4～6月期見通し		23年7～9月期見通し	
	現状判断 22年7～9月	先行き 22年10～12月	現状判断 22年10～12月	先行き 23年1～3月	現状判断 23年1～3月	先行き 23年4～6月	現状判断 23年4～6月	先行き 23年7～9月	現状判断 23年7～9月	先行き 23年10～12月	現状判断 23年10～12月	先行き 23年1～3月
電気機械 合計	25.0	18.2	13.1	6.6	11.7	2.3	2.1	8.5P	17.0P	▲ 8.0P	14.9P	▲ 3.3
電気機械器具	36.8	21.1	16.7	11.1	0.0	▲ 11.1	10.6	0.0P	9.5P	▲ 27.3P	9.5P	▲ 11.6
情報通信機械器具	23.1	23.1	7.7	7.7	7.7	7.7	0.0	13.4P	26.7P	3.6P	13.4P	▲ 9.7
電子部品・デバイス	8.4	8.4	13.3	0.0	33.3	16.7	▲ 7.7	15.4P	18.2P	9.8P	27.3P	18.9
輸送機械 合計	▲ 1.1	1.2	▲ 7.8	7.9	20.6	15.1	▲ 41.2	▲ 17.8P	41.7P	42.8P	43.9P	42.7
輸送機械器具	30.8	▲ 8.4	23.1	50.0	69.2	25.0	▲ 10.0	▲ 11.1P	23.1P	▲ 7.7P	0.0P	8.4
輸送機械部品・付属品	▲ 3.6	1.8	▲ 10.4	4.6	16.6	14.3	▲ 43.6	▲ 18.3P	43.4P	47.0P	47.4P	45.6

ASEAN4	D I				23年1～3月期見通し				23年4～6月期見通し			
	22年4～6月期見通し		22年7～9月期見通し		22年10～12月期見通し		23年1～3月期見通し		23年4～6月期見通し		23年7～9月期見通し	
	現状判断 22年7～9月	先行き 22年10～12月	現状判断 22年10～12月	先行き 23年1～3月	現状判断 23年1～3月	先行き 23年4～6月	現状判断 23年4～6月	先行き 23年7～9月	現状判断 23年7～9月	先行き 23年10～12月	現状判断 23年10～12月	先行き 23年1～3月
電気機械 合計	21.1	4.9	▲ 6.7	▲ 2.8	0.6	23.3	8.7	19.8P	22.5P	1.4P	23.2P	18.3
電気機械器具	4.4	13.1	▲ 12.5	0.0	6.6	19.6	21.3	10.6P	22.3P	17.9P	24.4P	11.3
情報通信機械器具	13.9	▲ 5.5	▲ 11.8	▲ 5.9	▲ 14.8	9.3	3.1	9.3P	42.0P	28.1P	19.4P	24.9
電子部品・デバイス	31.1	4.8	▲ 2.0	▲ 3.1	3.1	30.1	4.3	27.9P	15.9P	▲ 15.2P	23.9P	19.1
輸送機械 合計	24.0	9.1	4.8	5.5	19.3	11.9	▲ 42.3	5.4P	44.3P	20.3P	34.4P	25.3
輸送機械器具	21.2	6.7	23.6	0.0	29.5	16.1	▲ 7.4	16.7P	26.4P	5.2P	22.6P	15.9
輸送機械部品・付属品	24.5	9.6	0.7	6.6	17.3	11.1	▲ 48.6	3.5P	47.7P	23.2P	36.6P	27.0

中国(香港含)	D I				23年1～3月期見通し				23年4～6月期見通し			
	22年4～6月期見通し		22年7～9月期見通し		22年10～12月期見通し		23年1～3月期見通し		23年4～6月期見通し		23年7～9月期見通し	
	現状判断 22年7～9月	先行き 22年10～12月	現状判断 22年10～12月	先行き 23年1～3月	現状判断 23年1～3月	先行き 23年4～6月	現状判断 23年4～6月	先行き 23年7～9月	現状判断 23年7～9月	先行き 23年10～12月	現状判断 23年10～12月	先行き 23年1～3月
電気機械 合計	26.5	16.1	4.3	0.7	▲ 8.8	21.7	12.6	27.1P	25.1P	▲ 1.4P	19.5P	3.4
電気機械器具	23.2	18.6	14.1	9.1	4.6	26.2	29.1	29.1P	23.1P	▲ 0.1P	14.8P	▲ 3.8
情報通信機械器具	22.9	6.6	5.2	0.0	▲ 5.0	5.1	▲ 3.8	23.1P	40.3P	17.4P	19.3P	12.7
電子部品・デバイス	31.9	18.6	▲ 6.4	▲ 7.4	▲ 25.0	26.5	3.8	27.1P	18.6P	▲ 13.3P	24.5P	5.9
輸送機械 合計	6.5	15.5	11.3	7.9	4.9	12.7	▲ 46.0	▲ 9.7P	18.9P	12.4P	53.2P	37.7
輸送機械器具	5.3	▲ 6.2	▲ 16.7	0.0	0.0	12.5	▲ 13.3	25.0P	▲ 5.2P	▲ 10.5P	31.3P	37.5
輸送機械部品・付属品	6.6	17.6	14.7	8.8	5.5	12.7	▲ 49.6	▲ 12.7P	21.8P	15.2P	55.5P	37.9

その他アジア	D I											
	22年4～6月期調査		22年7～9月期調査		22年10～12月期調査		23年1～3月期調査		23年4～6月期調査			
	現状判断	先行き	現状判断	先行き	現状判断	先行き	現状判断	先行き	現状判断	先行き	現状判断	先行き
	22年7～9月	22年10～12月	22年10～12月	23年1～3月	23年1～3月	23年4～6月	23年4～6月	23年7～9月	23年7～9月	23年10～12月	23年10～12月	23年10～12月
電気機械 合計	17.8	10.7	0.0	22.2	8.3	12.5	13.6	13.6	15.4	▲ 2.4	7.7	▲ 3.0
電気機械器具	▲ 11.1	▲ 22.2	22.2	33.3	25.0	12.5	28.6	0.0	▲ 28.6	▲ 17.5	▲ 14.3	7.9
情報通信機械器具	12.5	0.0	▲ 37.5	0.0	0.0	25.0	12.5	25.0	36.4	23.9	9.1	9.1
電子部品・デバイス	45.5	45.5	10.0	30.0	0.0	0.0	0.0	14.3	25.0	▲ 20.5	25.0	▲ 20.5
輸送機械 合計	32.6	21.3	13.6	7.1	8.1	15.2	▲ 15.4	13.9	47.1	14.5	41.7	20.4
輸送機械器具	28.6	7.7	23.1	0.0	7.7	0.0	37.5	14.3	33.3	4.7	27.3	19.6
輸送機械部品・付属品	34.3	26.5	9.7	10.0	8.3	20.6	▲ 29.0	13.8	51.3	17.0	45.9	19.4

その他	D I											
	22年4～6月期調査		22年7～9月期調査		22年10～12月期調査		23年1～3月期調査		23年4～6月期調査			
	現状判断	先行き	現状判断	先行き	現状判断	先行き	現状判断	先行き	現状判断	先行き	現状判断	先行き
	22年7～9月	22年10～12月	22年10～12月	23年1～3月	23年1～3月	23年4～6月	23年4～6月	23年7～9月	23年7～9月	23年10～12月	23年10～12月	23年10～12月
電気機械 合計	9.1	9.1	38.5	▲ 23.1	▲ 54.5	18.2	35.8	28.6	41.7	32.6	41.7	32.6
電気機械器具	66.7	0.0	20.0	0.0	▲ 75.0	25.0	28.6	14.3	20.0	▲ 46.7	20.0	20.0
情報通信機械器具	▲ 16.7	16.6	66.7	▲ 50.0	▲ 60.0	20.0	80.0	40.0	60.0	76.7	80.0	63.4
電子部品・デバイス	0.0	0.0	0.0	0.0	0.0	0.0	▲ 50.0	50.0	50.0	50.0	0.0	0.0
輸送機械 合計	26.1	9.8	10.7	13.9	6.5	9.0	▲ 32.6	2.6	17.9	▲ 8.2	12.5	2.7
輸送機械器具	40.0	▲ 33.3	30.0	28.6	0.0	28.6	0.0	50.0	40.0	0.0	▲ 14.3	19.0
輸送機械部品・付属品	23.6	14.5	5.4	11.1	7.8	6.1	▲ 38.9	▲ 3.0	14.1	▲ 9.5	15.8	1.3

欧州	D I														
	22年4～6月期調査		22年7～9月期調査		22年10～12月期調査		23年1～3月期調査		23年4～6月期調査						
	現状判断	先行き	現状判断	先行き	現状判断	先行き	現状判断	先行き	現状判断	先行き	先行き				
	22年7～9月 22年10～12月	22年10～12月 23年1～3月	22年10～12月 23年1～3月	23年1～3月 23年4～6月	23年4～6月 23年7～9月	23年7～9月 23年10～12月	23年10～12月 23年4～6月	23年4～6月 23年7～9月	23年7～9月 23年10～12月	23年10～12月 23年4～6月	23年4～6月 23年7～9月				
電気機械 合計	4.1	16.7	13.4	9.6	▲ 8.4	10.6	▲ 9.8	12.0	P	4.4	0.3	6.6	P ▲ 10.1		
電気機械器具	5.0	15.0	19.1	14.3	▲ 5.2	26.3	0.0	▲ 4.7	P	▲ 5.0	P ▲ 10.0	P	0.0	P ▲ 15.0	
情報通信機械器具	▲ 10.5	21.1	10.0	15.0	▲ 10.5	▲ 5.5	▲ 26.3	33.3	P	5.9	P	16.4	P	5.9	P ▲ 15.2
電子部品・デバイス	33.3	11.1	9.1	▲ 9.1	▲ 10.0	10.0	0.0	9.1	P	22.2	P ▲ 11.1	P	22.2	P	11.1
輸送機械 合計	▲ 25.5	▲ 8.8	11.6	12.1	11.6	2.5	▲ 17.5	▲ 17.8	P	0.0	P	25.5	P	26.8	P 35.6
輸送機械器具	▲ 12.5	0.0	37.5	16.7	37.5	0.0	▲ 25.0	▲ 25.0	P	▲ 16.7	P	▲ 4.2	P	16.6	P 16.6
輸送機械部品・付属品	▲ 26.7	▲ 9.4	8.6	11.7	9.0	2.7	▲ 17.1	▲ 17.4	P	1.3	P	28.0	P	27.7	P 37.1

(単位: 金額=万ドル、人数=人、前年同期比=%、DI=%ポイント)

注：毎年4～6月期に調査対象の追加及び見直しを実施しております。
前年同期比は、前年度から継続して調査対象となっている現地法人（新規設立企業を含む）のみの集計値から算出しており、実績値とは異なります。

＜新旧業種分類対照表＞

(旧)業種分類	(新)業種分類	日本標準産業分類(コード)
食料品・たばこ	食料品・たばこ	食料品製造業(09)、飲料・たばこ・飼料製造業(10)
織	織	繊維工業(11)
木材・パルプ・紙・紙加工品	木材・パルプ・紙・紙加工品	木材・木製品製造業(家具を除く)(12)、パルプ・紙・紙加工品製造業(14)
化	化	化学工業(16)
窯業・土石	窯業・土石	窯業・土石製品製造業(21)
鉄	鉄	鉄鋼業(22)
非鉄金属	非鉄金属	非鉄金属製造業(23)
金属	金属	金属製品製造業(24)
一般機械	はん用・生産用・業務用機械	はん用機械器具製造業(25)、生産用機械器具製造業(26)、業務用機械器具製造業(27)
電気機械	電気機械	電子部品・デバイス・電子回路製造業(28)、電気機械器具製造業(29)、情報通信機械器具製造業(30)
輸送機械	輸送機械	輸送用機械器具製造業(31)
精密機械	その他	家具・装備品製造業(13)、印刷・同関連業(15)、石油製品・石炭製品製造業(17)、プラスチック製品製造業(別掲を除く)(18)、ゴム製品製造業(19)、なめし革・同製品・毛皮製造業(20)、その他の製造業(32)
その他		

繊維工業

機械

時計、眼鏡

資料のお問い合わせ

〒100-8902

東京都千代田区霞が関一丁目3番1号

経済産業省大臣官房

調査統計部グループ 企業統計室

Tel. :03-3501-1831

Fax. :03-3580-6320

E-Mail:qqcebh@meti.go.jp

資料掲載(インターネット)

<http://www.meti.go.jp/statistics/index.html>

※過去数値の時系列表は経済産業省のHP (上記アドレス)で公表しています。