

海外現地法人の動向

〈海外現地法人四半期(平成 23 年7-9月期)調査〉
～平成 23 年11月実施～



平成 23 年 12 月 21 日
経済産業省大臣官房調査統計グループ

目 次

I. 海外現地法人四半期調査について

1.調査の概要	1
2.利用上の注意	2

II. 調査の結果

図 売上高の DI と実績(長期)	3
-------------------	---

1.見通し

(1) 売上高の動向	4
(2) 設備投資額の動向	8
(3) 従業者数の動向	12

2.実績

(1) 売上高の動向	16
(2) 設備投資額の動向	20
(3) 従業者数の動向	24

〈参考〉

1.地域・国の分類	28
2.主要通貨の対米ドルレート	28
3.調査票(日本語版、英語版)	29

＜統計表抜粋＞

I -1 実績総括表(ドル)	33
----------------	----

I -2 実績内訳表 全地域(ドル)	35
--------------------	----

II -2 見通し内訳表 全地域	37
------------------	----

<付表 1>売上高実績(電気機械・輸送機械)	40
------------------------	----

<付表 2>売上高(DI)見通し(電気機械・輸送機械)	42
-----------------------------	----

<付表 3>主な国別の実績と DI	43
-------------------	----

<新旧業種分類対照表>	44
-------------	----

I. 海外現地法人四半期調査について

1. 調査の概要

(1)調査の目的

この調査は、我が国企業の海外における事業活動を動態的に把握し、機動的な産業政策及び通商政策の立案に資することを目的として実施するものです。

(2)調査の法的根拠

この調査は、統計法に基づく承認を受けた、「一般統計調査」です。

(3)調査の期日

今回の調査は、平成 23 年 9 月末日で実施しました。
(提出期限は平成 23 年 11 月 15 日)

(4)調査対象

本 社 企 業:我が国企業のうち、平成 23 年 3 月末現在において、以下の条件をすべて満たす企業が対象となります。

- ①金融・保険業及び不動産業を除く全業種、 ②資本金 1 億円以上、
- ③従業者 50 人以上、 ④海外に下記の条件を満たす現地法人を有する

海外現地法人:上記本社企業が有する海外現地法人のうち、各調査時点において以下の条件をすべて満たす企業(調査期間中に新設された現地法人も含む)について調査します。

- ①製造業、 ②従業者 50 人以上、
- ③本社企業の直接出資分と間接出資分を合わせた出資比率が 50%以上

(5)調査の方法

この調査は、海外現地法人の状況を把握するため、四半期(3 か月)ごとに本社企業に「海外現地法人四半期調査票」を配布し、本社企業等に記入・返送していただく郵送調査です。

(6)調査の内容

調査内容は、売上高、有形固定資産の当期取得額、従業者数の実績と見通し(DI)です。

(7)回収率

当期調査における回答状況は以下のとおりです。

調査対象企業数 (現地法人)	回答企業	回収率
4,758	3,606	75.8%

注:回収率は有効回答票を集計したものです。

2. 利用上の注意

(1)公表の通貨について

調査票に各種通貨で記入された実績金額は、IMF 発表の期中平均レートによりドル換算し、集計しています。(主要通貨のドル換算レートは P28 参照)

(2)前年同期比の算出について

毎年、4・6 月期の調査前に調査対象企業の見直しを実施しており、最新期実績と前期以前の実績に断層が生じることから、前年度から継続して調査対象となっている現地法人(新規設立企業を含む)のみの集計値をもって、当期の前年同期比を算出しています。そのため、実績値同士で求めた数値とは異なります。

(3)数値の確定方法について

①四半期数値の確定

最新期の数値は速報値です。翌期には数値の訂正が行われることがあります。

②前年度数値(四半期、年度計)の確定

翌年度初めの期(4・6 月期)時点に前年度数値の補正を行います(年度間補正)。

(4)統計表中の記号について

— 印:計算不能なものです。

P 印:速報値です。

X 印:現地法人数が 1 又は 2 であるため、個々の報告者の秘密が漏れる恐れがあることから秘匿したことを示します。なお、この秘匿によっても **X** が算出される恐れがあるものについては、企業数が 3 以上であっても秘匿した箇所があります。

r 印:前回公表値(速報値を除く)から変更があったものです。ただし、年度間補正により変更になった場合には、本記号は付していません。

(5)集計の方法

未提出企業の売上高実績値は、地域・業種毎に次式により推計した上で、調査対象全企業を集計しました(従業者数は前期値使用)。なお、「有形固定資産の当期取得額」は推計していません。

$$\text{未提出企業の当期推計値} = \text{当該企業の前年同期値} \times \frac{\text{当期・前年同期ともに提出された企業の当期値合計}}{\text{当期・前年同期ともに提出された企業の前年同期値合計}}$$

(6)業種分類

本調査の業種分類は、日本標準産業分類に準拠しています。

平成 21 年 4・6 月期調査から、日本標準産業分類第 12 回改定(平成 19 年 11 月)を基に、本調査の業種分類を見直しました(新旧業種分類対照表は P44 を参照)。

Ⅱ. 調査の結果

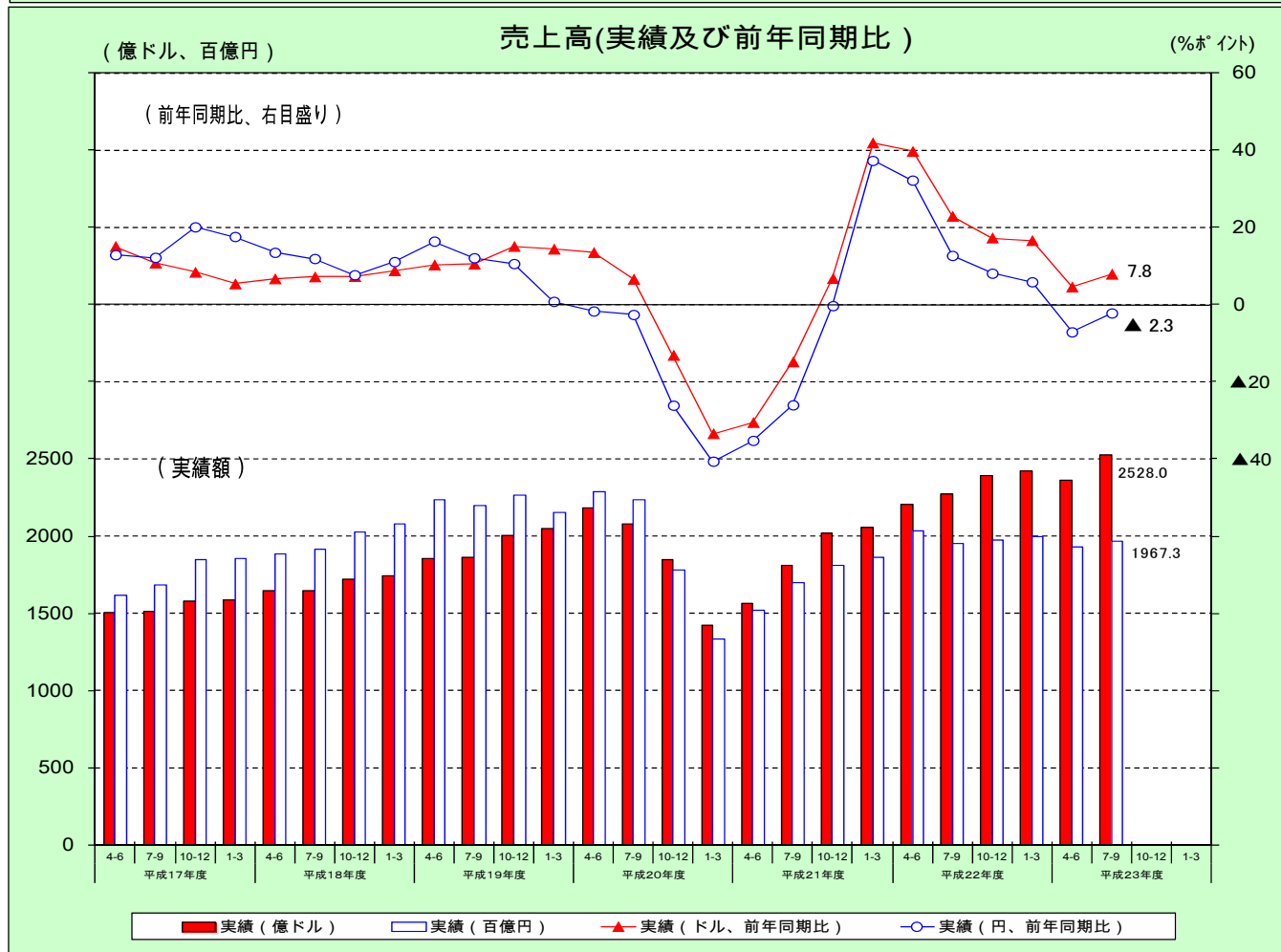
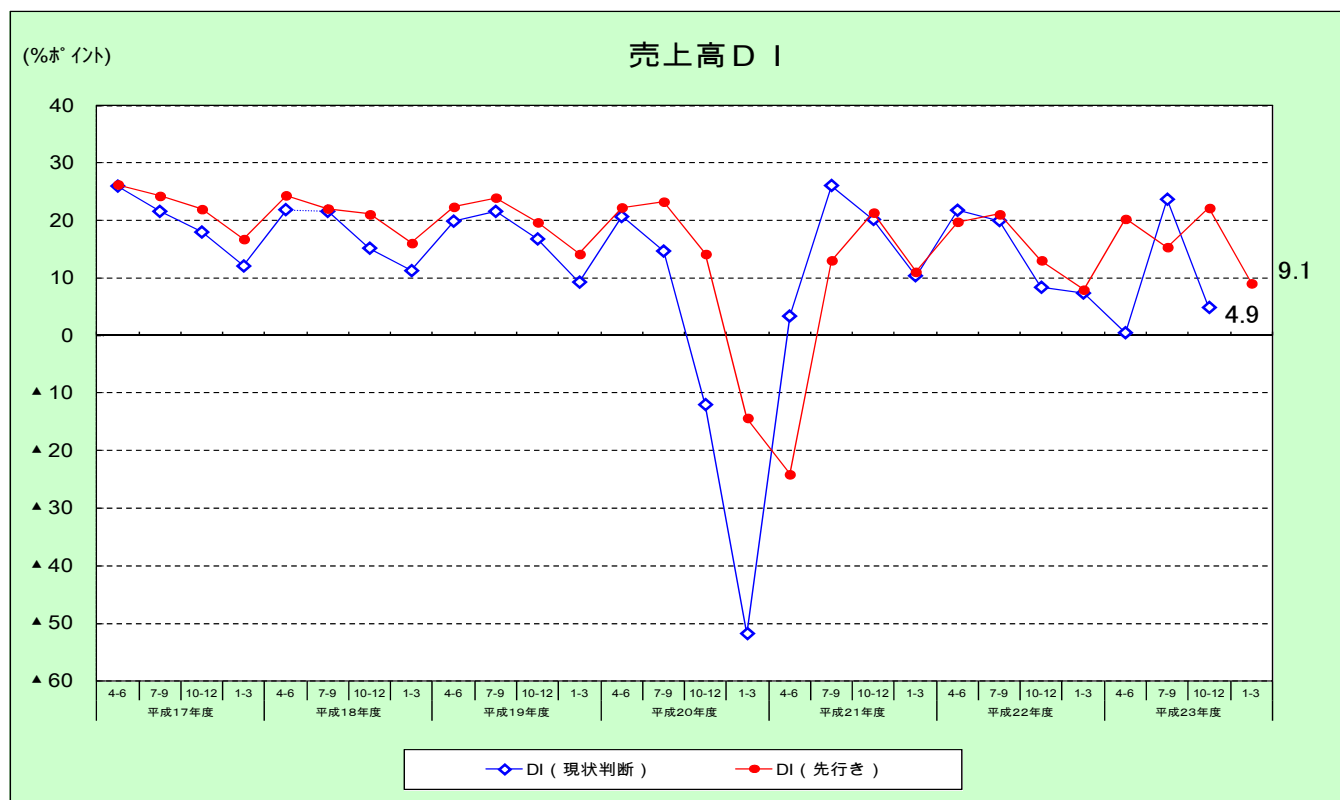

*1: DIの調査対象期間は、平成9年度調査は調査実施時点を含む四半期、平成10年度～平成15年度調査までは半年(調査実施時点を含む四半期及びその翌四半期)。平成16年度調査より、前年度までの半年の調査期間を、現状判断(調査実施時期を含む四半期)と先行き(翌四半期)に分割。

*2: ドルベースの実績値は平成13年度データより公表。

1. 見通し

(1)売上高の動向

○売上高 DI は、現状判断及び先行き判断は 11 期連続のプラス水準で推移した。現状判断 DI 4.9、先行き DI 9.1 とプラス水準で推移し、前年同期差は、現状判断が2期ぶりにマイナス、先行き判断は2期連続のプラスとなった。現状判断及び先行き判断 DI を地域別にみると、各地域でプラス水準となっている。しかし、地域を細分化すると、ASEAN4 では現状判断 DI がマイナスとなり、洪水被害を受けたタイの現状判断 DI は▲43.7 と大幅なマイナス水準となったが、先行き判断 DI は 3.3 とプラス水準。

1-1 図 売上高 DI

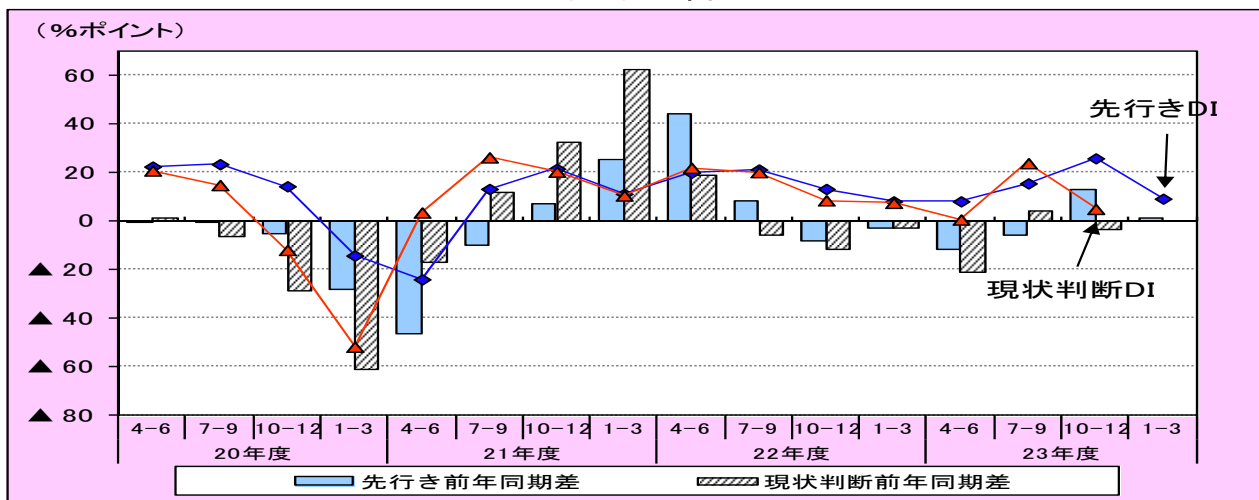

1-2 図 売上高先行きDI(業種別)

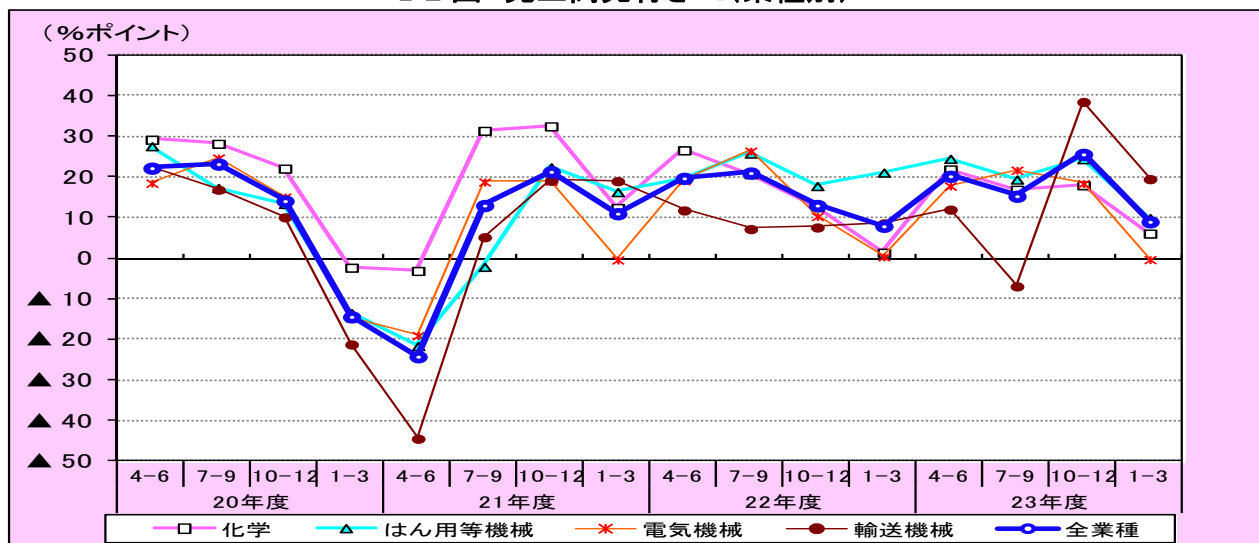

1-3 図 売上高先行き DI(地域別)

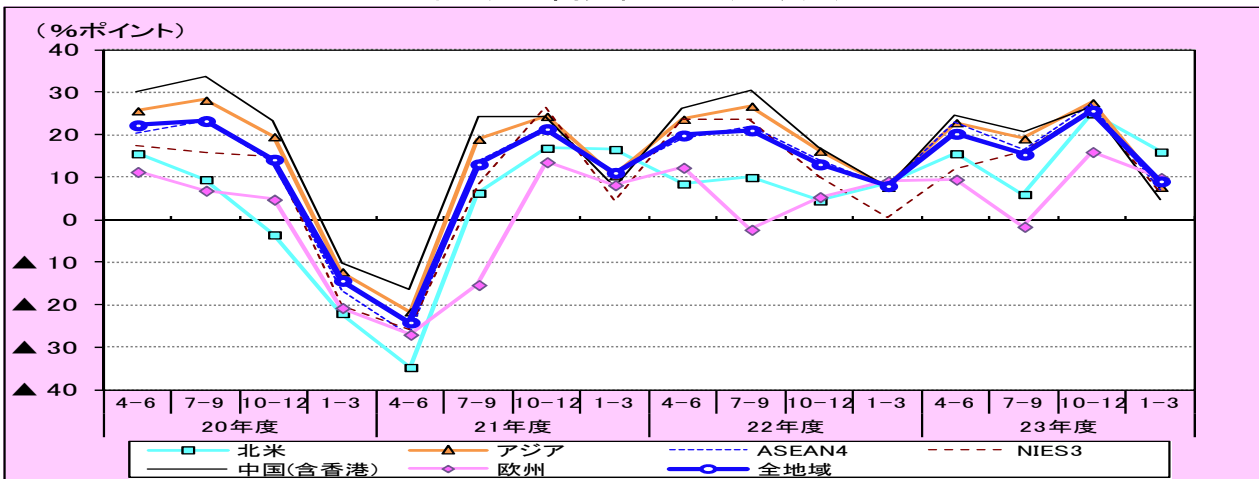

売上高の現状判断 DI^(*)(平成 23 年 10-12 月)は、4.9 と 11 期連続プラス水準。前年同期差^(*)は、▲ 3.5 ポイントと減少。

業種別にみると、主要 4 業種^(*)は、輸送機械、はん用等機械でプラス水準、電気機械、化学でマイナス水準。前年同期差は、主要 4 業種は輸送機械が増加し、それを除く業種で減少。

地域別にみると、ASEAN4 を除くすべての地域でプラス水準。前年同期差は、ASEAN4 が減少し、北米、NIEs3、欧州、中国で増加。

先行き DI(平成 24 年 1-3 月)は、9.1 と 11 期連続プラス水準。前年同期差は、1.1 ポイントと増加。

業種別にみると、電気機械を除く業種でプラス水準。前年同期差は、主要 4 業種は輸送機械、化学が増加し、はん用等機械、電気機械が減少。

地域別にみると、すべての地域でプラス水準。前年同期差は、北米、NIEs3、欧州で増加し、中国、ASEAN4 で減少。

1 表 売上高 DI(地域別・業種別)

(単位：％ポイント)

業種別	22年10-12月期調査		23年1-3月期調査		23年4-6月期調査				23年7-9月期調査			
	現状判断 23/1-3	先行き 23/4-6	現状判断 23/4-6	先行き 23/7-9	23/7-9	前年同期差	23/10-12	前年同期差	23/10-12	前年同期差	24/1-3	前年同期差
計(全業種)	7.4	20.3	0.5	15.4	23.7	3.7	25.7	12.6	4.9	▲ 3.5	9.1	1.1
化学	8.2	22.0	17.9	17.0	15.8	▲ 7.5	18.1	5.4	▲ 1.0	▲ 5.9	6.2	4.7
はん用等機械	14.0	24.7	11.4	19.5	24.7	▲ 2.1	24.5	6.4	11.8	▲ 12.9	10.0	▲ 11.6
電気機械	▲ 5.1	17.9	9.3	21.8	20.9	▲ 1.2	18.5	8.1	▲ 2.2	▲ 1.1	▲ 0.2	▲ 0.7
輸送機械	13.4	12.1	▲ 36.6	▲ 6.8	28.6	19.8	38.6	30.9	13.2	7.4	19.6	10.9

(単位：％ポイント)

地域別	22年10-12月期調査		23年1-3月期調査		23年4-6月期調査				23年7-9月期調査			
	現状判断 23/1-3	先行き 23/4-6	現状判断 23/4-6	先行き 23/7-9	23/7-9	前年同期差	23/10-12	前年同期差	23/10-12	前年同期差	24/1-3	前年同期差
計(全地域)	7.4	20.3	0.5	15.4	23.7	3.7	25.7	12.6	4.9	▲ 3.5	9.1	1.1
・北米	18.5	15.6	▲ 14.3	6.0	26.6	16.1	25.0	20.4	12.3	10.8	16.0	7.3
・アジア	5.2	22.9	3.2	19.1	25.9	0.5	27.6	11.4	1.9	▲ 7.9	7.7	0.0
ASEAN4	14.8	22.9	▲ 2.9	16.5	29.8	5.4	27.2	13.1	▲ 19.9	▲ 26.1	6.9	▲ 0.8
NIEs3	0.0	11.8	11.2	16.3	14.8	▲ 10.7	25.9	15.6	5.0	3.7	6.3	5.9
中国(香港含む)	▲ 1.3	24.6	5.1	20.7	23.8	▲ 1.1	26.7	9.5	12.5	0.5	4.9	▲ 2.7
・欧州	8.9	9.5	0.4	▲ 1.6	1.3	6.9	16.0	10.3	10.2	1.2	9.9	0.4

2 表 売上高 DI(地域×主要業種)

北米

売上高	前年調査(22年7-9月期)		今期調査(23年7-9月期)			
	現状判断 22/10-12	先行き 23/1-3	現状判断 23/10-12	前年同期差	先行き 24/1-3	前年同期差
全業種	1.5	8.7	12.3	10.8	16.0	7.3
化学	▲ 10.7	8.5	▲ 14.6	▲ 3.9	17.1	8.6
はん用等機械	34.9	25.7	25.4	▲ 9.5	7.9	▲ 17.8
電気機械	13.1	6.6	0.0	▲ 13.1	12.5	5.9
輸送機械	▲ 7.8	7.9	27.3	35.1	27.0	19.1

アジア

(単位：％ポイント)

売上高	前年調査(22年7-9月期)		今期調査(23年7-9月期)			
	現状判断 22/10-12	先行き 23/1-3	現状判断 23/10-12	前年同期差	先行き 24/1-3	前年同期差
全業種	9.8	7.7	1.9	▲ 7.9	7.7	0.0
化学	9.1	0.9	0.9	▲ 8.2	3.2	2.3
はん用等機械	24.4	20.6	7.2	▲ 17.2	8.4	▲ 12.2
電気機械	▲ 4.6	▲ 0.3	▲ 5.0	▲ 0.4	▲ 1.5	▲ 1.2
輸送機械	9.7	7.8	5.1	▲ 4.6	19.6	11.8

ASEAN4

売上高	前年調査(22年7-9月期)		今期調査(23年7-9月期)			
	現状判断 22/10-12	先行き 23/1-3	現状判断 23/10-12	前年同期差	先行き 24/1-3	前年同期差
全業種	6.2	7.7	▲ 19.9	▲ 26.1	6.9	▲ 0.8
化学	8.9	9.1	▲ 13.0	▲ 21.9	2.7	▲ 6.4
はん用等機械	21.9	19.1	▲ 14.3	▲ 36.2	12.0	▲ 7.1
電気機械	▲ 6.7	▲ 2.8	▲ 16.6	▲ 9.9	▲ 3.6	▲ 0.8
輸送機械	4.8	5.5	▲ 32.2	▲ 37.0	15.0	9.5

NIEs3

売上高	前年調査(22年7-9月期)		今期調査(23年7-9月期)			
	現状判断 22/10-12	先行き 23/1-3	現状判断 23/10-12	前年同期差	先行き 24/1-3	前年同期差
全業種	1.3	0.4	5.0	3.7	6.3	5.9
化学	0.0	▲ 2.0	0.0	0.0	8.5	10.5
はん用等機械	31.2	9.4	6.5	▲ 24.7	▲ 3.3	▲ 12.7
電気機械	▲ 44.6	▲ 8.9	▲ 7.7	36.9	0.0	8.9
輸送機械	27.0	25.0	23.1	▲ 3.9	20.0	▲ 5.0

中国(香港を含む)

売上高	前年調査(22年7-9月期)		今期調査(23年7-9月期)			
	現状判断 22/10-12	先行き 23/1-3	現状判断 23/10-12	前年同期差	先行き 24/1-3	前年同期差
全業種	12.0	7.6	12.5	0.5	4.9	▲ 2.7
化学	12.7	▲ 4.2	13.4	0.7	1.2	5.4
はん用等機械	24.2	24.2	17.3	▲ 6.9	5.3	▲ 18.9
電気機械	4.3	0.7	0.4	▲ 3.9	▲ 4.1	▲ 4.8
輸送機械	11.3	7.9	39.8	28.5	21.4	13.5

欧州

売上高	前年調査(22年7-9月期)		今期調査(23年7-9月期)			
	現状判断 22/10-12	先行き 23/1-3	現状判断 23/10-12	前年同期差	先行き 24/1-3	前年同期差
全業種	9.0	9.5	10.2	1.2	9.9	0.4
化学	▲ 2.5	▲ 5.1	2.7	5.2	18.9	24.0
はん用等機械	14.7	17.7	17.7	3.0	14.5	▲ 3.2
電気機械	13.4	9.6	12.0	▲ 1.4	4.0	▲ 5.6
輸送機械	11.6	12.1	28.0	16.4	9.5	▲ 2.6

注： *1 DI = 「増加と回答した企業の割合」 - 「減少と回答した企業の割合」

*2 現状判断 DI の前年同期差 = 「今期現状判断 DI」 - 「前年同期現状判断 DI」

先行き DI の前年同期差 = 「今期先行き DI」 - 「前年同期先行き DI」

*3 主要 4 業種 = 化学、はん用等機械(はん用・生産用・業務用機械)、電気機械、輸送機械

●北 米

現状判断 DI は、12.3 と2期連続のプラス水準。前年同期差は 10.8 ポイントと増加。

先行き DI は、16.0 と11期連続のプラス水準。前年同期差は 7.3 ポイントと増加。主要4業種の前年同期差は、輸送機械(27.0)^{(*)4}は同 19.1 ポイント、化学(17.1)は同 8.6 ポイント、電気機械(12.5)は同 5.9 ポイントと増加し、はん用等機械(7.9)は同▲17.8 ポイントと減少。

売上高 DI

売上高先行き DI(業種別)

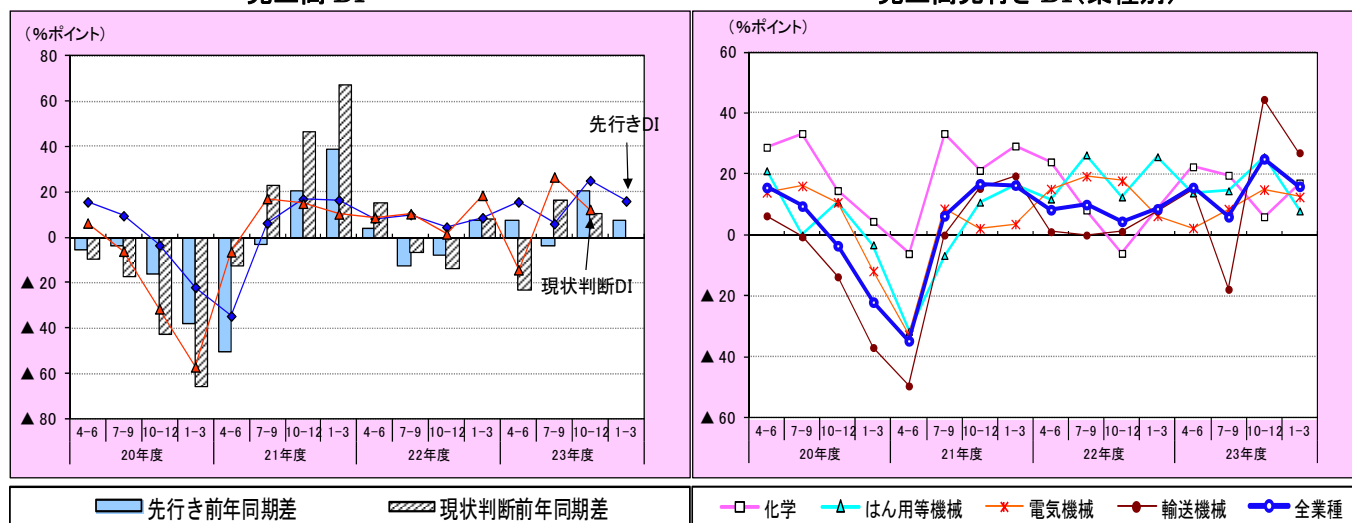

●ASEAN4^{(*)5}

現状判断 DI は、▲19.9 と2期ぶりのマイナス水準。前年同期差は▲26.1 ポイントと減少。

先行き DI は、6.9 と11期連続のプラス水準。前年同期差は▲0.8 ポイントと減少。主要4業種の前年同期差は、輸送機械(15.0)は同 9.5 ポイントと増加したものの、はん用等機械(12.0)は同▲7.1 ポイント、化学(2.7)は同▲6.4 ポイント、電機機械(▲3.6)は同▲0.8 ポイントと減少。

売上高 DI

売上高先行き DI(業種別)

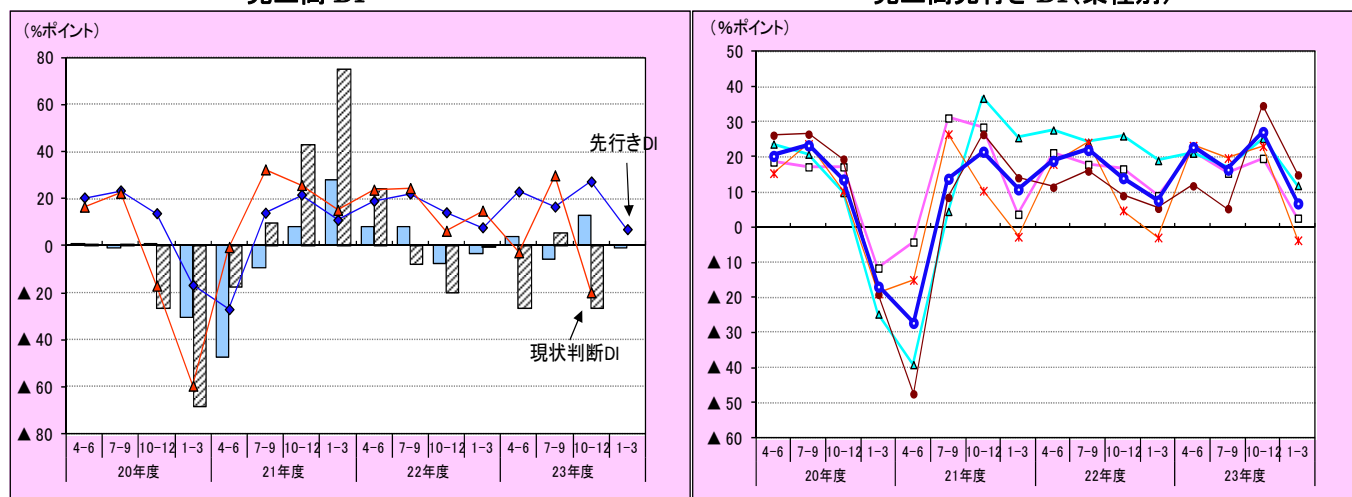

●NIEs3^{(*)6}

現状判断 DI は、5.0 と3期連続のプラス水準。前年同期差は 3.7 ポイントと増加。

先行き DI は、6.3 と11期連続のプラス水準。前年同期差は 5.9 ポイントと増加。主要4業種の前年同期差は、化学(8.5)は同 10.5 ポイント、電気機械(0.0)は同 8.9 ポイントと増加し、はん用等機械(▲3.3)は同▲12.7 ポイント、輸送機械(20.0)は同▲5.0 ポイントと減少。

注: *4 ()内は水準を示す

*5 ASEAN4 = インドネシア、タイ、フィリピン、マレーシア

*6 NIEs3 = シンガポール、台湾、大韓民国

売上高 DI

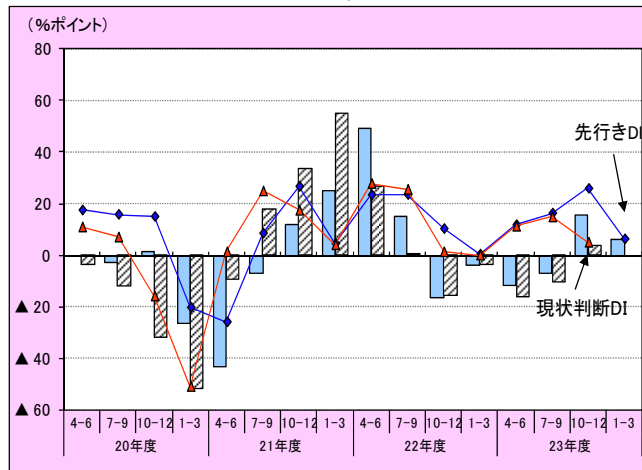

売上高先行き DI(業種別)

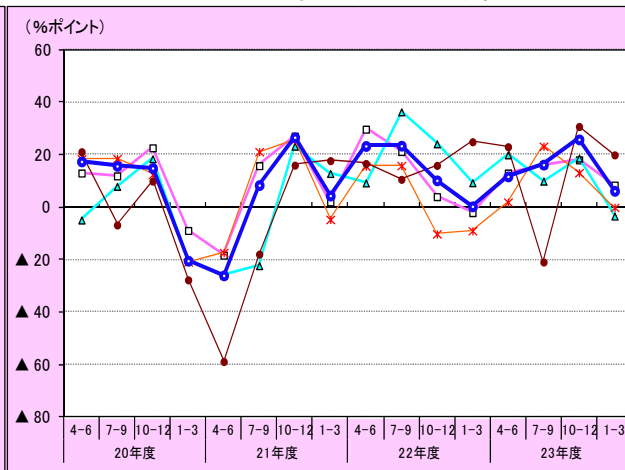

●中国(香港を含む)

現状判断 DI は、12.5 と3期連続のプラス水準。前年同期差は 0.5 ポイントと増加。

先行き DI は、4.9 と11期連続プラス水準。前年同期差は▲2.7 ポイントと減少。主要4業種の前年同期差は、はん用等機械 (5.3)は同▲18.9 ポイント、電機機械 (▲4.1)は同▲4.8 ポイントと減少し、輸送機械(21.4)は同 13.5 ポイント、化学(1.2)は同 5.4 ポイントと増加。

売上高 DI

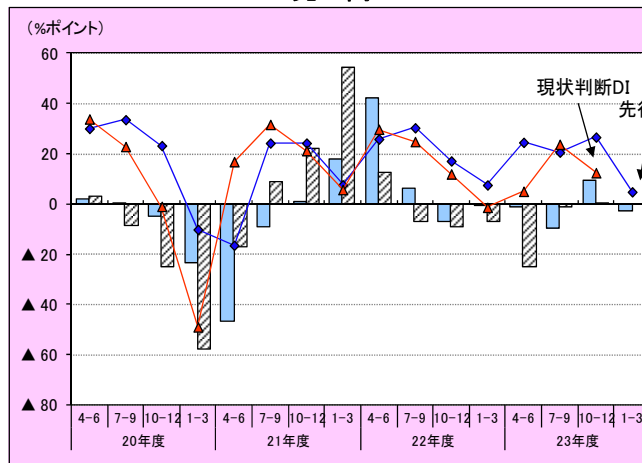

売上高先行き DI(業種別)

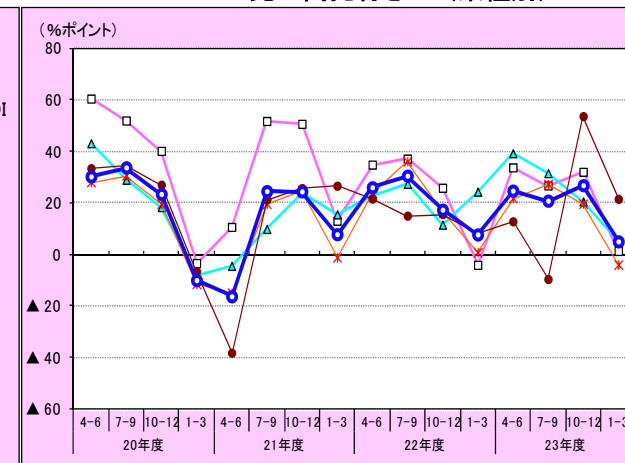

●欧州

現状判断 DI は、10.2 と5期連続のプラス水準。前年同期差は 1.2 ポイントと増加。

先行き DI は、9.9 と2期連続のプラス水準。前年同期差は 0.4 ポイントと増加。主要4業種の前年同期差は、化学(18.9)は同 24.0 ポイントと増加し、電機機械(4.0)は同▲5.6 ポイント、はん用等機械 (14.5)は同▲3.2 ポイント、輸送機械(9.5)は同▲2.6 ポイントと減少。

売上高 DI

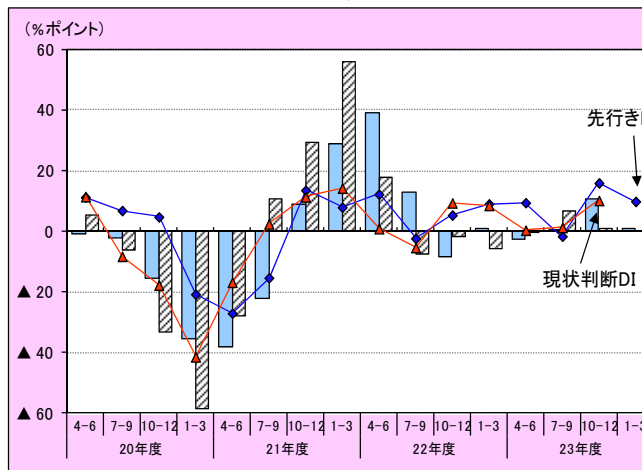

売上高先行き DI(業種別)

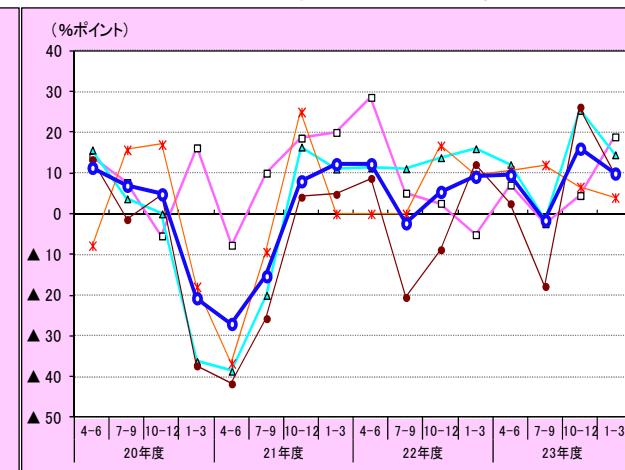

(2)設備投資額の動向

○設備投資額 DI は、現状判断及び先行きとも 10 期連続プラス水準で推移した。現状判断 DI 12.5、先行き DI 6.9 とプラス水準で推移し、前年同期差は、現状判断 DI ▲0.9 ポイント、先行き DI ▲0.2 ポイントとマイナス。すべての地域で、現状判断 DI、先行き DI ともプラス水準。

1-4 図 設備投資額 DI

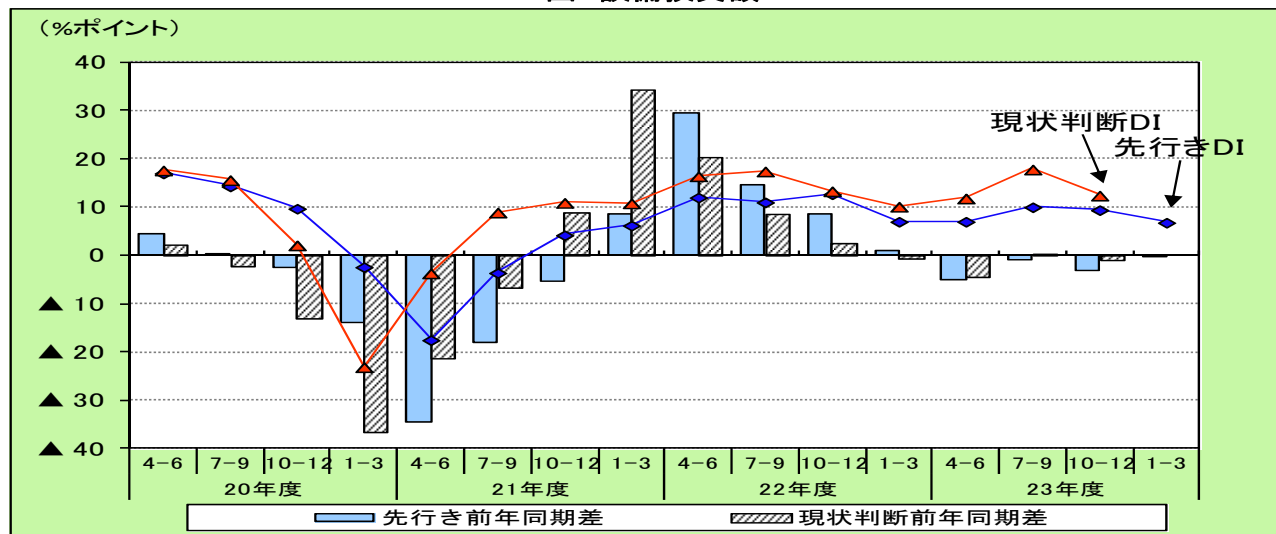

1-5 図 設備投資額先行き DI(業種別)

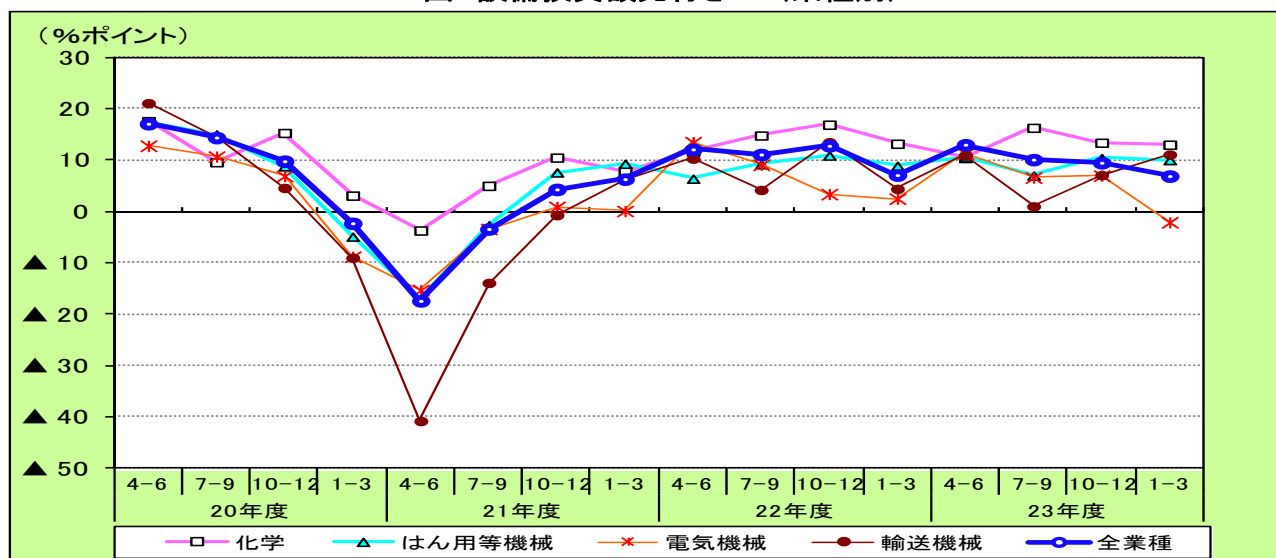

1-6 図 設備投資額先行き DI(地域別)

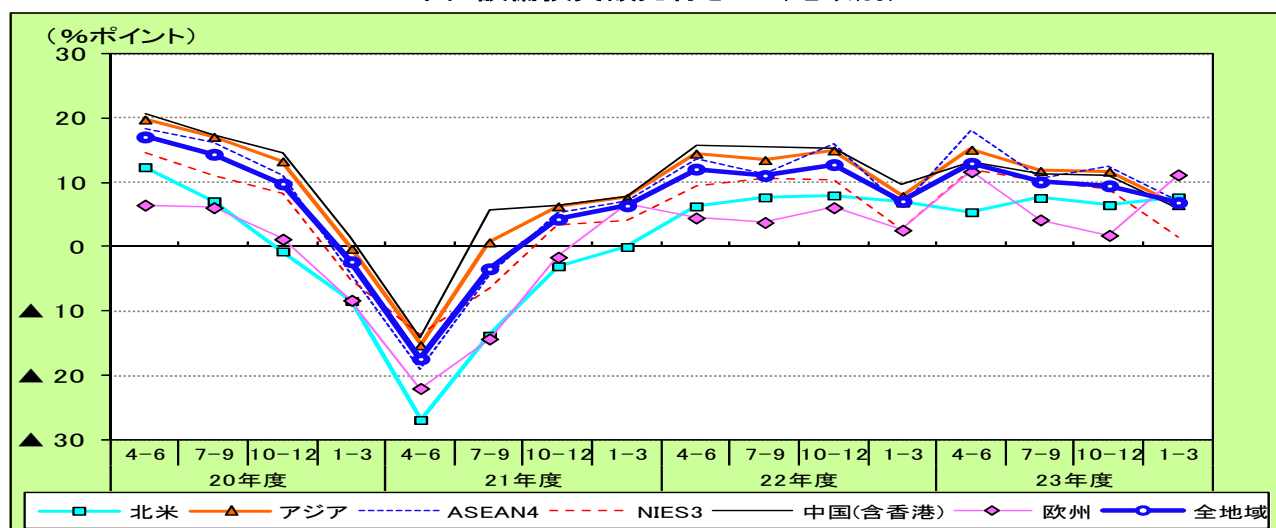

設備投資額の現状判断 DI(平成 23 年 10-12 月)は、12.5 と10期連続のプラス水準。前年同期差は、▲0.9 ポイントと減少。

業種別にみると、主要4業種はすべての業種でプラス水準。前年同期差は、主要4業種は、輸送機械で減少し、はん用等機械、電気機械、化学で増加。

地域別にみると、すべての地域でプラス水準。前年同期差は、ASEAN4、欧州で減少し、NIEs3、中国、北米、で増加。

先行き DI(平成 24 年 1-3 月)は、6.9 と10期連続のプラス水準。前年同期差は▲0.2 ポイントと減少。

業種別にみると、主要4業種は、電気機械を除く業種でプラス水準、前年同期差は、主要4業種は、電気機械、化学が減少し、輸送機械、はん用等機械が増加。

地域別にみると、すべての地域でプラス水準。前年同期差は欧州、ASEAN4、北米で増加、中国、NIEs3 で減少。

3 表 設備投資額 DI(地域別・業種別)

(単位：％ポイント)

業種別	22年10-12月期調査		23年1-3月期調査		23年4-6月期調査				23年7-9月期調査			
	現状判断	先行き	現状判断	先行き	現状判断		先行き		現状判断		先行き	
	23/1-3	23/4-6	23/4-6	23/7-9	23/7-9	前年同期差	23/10-12	前年同期差	23/10-12	前年同期差	24/1-3	前年同期差
計(全業種)	10.2	13.1	11.9	10.1	17.9	0.4	9.5	▲ 3.3	12.5	▲ 0.9	6.9	▲ 0.2
化学	4.7	10.4	11.7	16.3	14.3	▲ 3.1	13.4	▲ 3.5	15.8	1.7	13.0	▲ 0.2
はん用等機械	8.5	10.6	9.2	7.0	10.3	▲ 4.5	10.4	▲ 0.5	14.6	4.1	10.0	1.1
電気機械	7.7	11.4	8.5	6.6	15.9	▲ 1.4	7.0	3.6	8.5	2.7	▲ 2.1	▲ 4.7
輸送機械	14.3	11.0	5.8	1.0	25.0	6.7	7.1	▲ 6.4	16.5	▲ 0.4	11.1	6.7

(単位：％ポイント)

地域別	22年10-12月期調査		23年1-3月期調査		23年4-6月期調査				23年7-9月期調査			
	現状判断	先行き	現状判断	先行き	現状判断		先行き		現状判断		先行き	
	23/1-3	23/4-6	23/4-6	23/7-9	23/7-9	前年同期差	23/10-12	前年同期差	23/10-12	前年同期差	24/1-3	前年同期差
計(全地域)	10.2	13.1	11.9	10.1	17.9	0.4	9.5	▲ 3.3	12.5	▲ 0.9	6.9	▲ 0.2
・北米	4.7	5.4	8.8	7.6	20.7	5.8	6.5	▲ 1.5	10.8	0.3	7.7	0.7
・アジア	11.5	15.1	14.0	11.8	19.2	▲ 0.8	11.7	▲ 3.3	13.3	▲ 1.0	6.5	▲ 1.4
ASEAN4	12.2	18.2	14.2	10.7	20.1	0.5	12.6	▲ 3.4	8.0	▲ 3.3	7.1	0.9
NIEs3	5.9	12.1	16.2	10.2	17.1	2.7	8.9	▲ 1.6	14.8	5.5	1.6	▲ 1.0
中国(香港含む)	10.6	13.2	12.8	11.3	18.3	▲ 3.0	11.1	▲ 4.2	16.5	1.2	6.0	▲ 3.6
・欧州	4.7	11.6	2.7	4.2	4.4	▲ 3.1	1.8	▲ 4.2	7.8	▲ 2.4	11.2	8.6

4 表 設備投資額 DI(地域×主要業種)

北米

設備投資額	前年調査(22年7-9月期)		今期調査(23年7-9月期)			
	現状判断	先行き	現状判断		先行き	
	22/10-12	23/1-3	23/10-12	前年同期差	24/1-3	前年同期差
全業種	10.5	7.0	10.8	0.3	7.7	0.7
化学	32.3	23.5	27.7	▲ 4.6	30.5	7.0
はん用等機械	4.8	9.5	8.5	3.7	3.4	▲ 6.1
電気機械	20.6	8.8	9.0	▲ 11.6	0.0	▲ 8.8
輸送機械	2.7	▲ 0.7	13.5	10.8	4.3	5.0

アジア

(単位：％ポイント)

設備投資額	前年調査(22年7-9月期)		今期調査(23年7-9月期)			
	現状判断	先行き	現状判断		先行き	
	22/10-12	23/1-3	23/10-12	前年同期差	24/1-3	前年同期差
全業種	14.3	7.9	13.3	▲ 1.0	6.5	▲ 1.4
化学	11.5	13.4	15.0	3.5	9.9	▲ 3.5
はん用等機械	15.9	10.8	16.8	0.9	11.0	0.2
電気機械	5.6	2.3	10.6	5.0	▲ 2.2	▲ 4.5
輸送機械	19.5	7.1	16.9	▲ 2.6	12.1	5.0

ASEAN4

設備投資額	前年調査(22年7-9月期)		今期調査(23年7-9月期)			
	現状判断	先行き	現状判断		先行き	
	22/10-12	23/1-3	23/10-12	前年同期差	24/1-3	前年同期差
全業種	11.3	6.2	8.0	▲ 3.3	7.1	0.9
化学	11.1	18.8	13.8	2.7	10.7	▲ 8.1
はん用等機械	4.8	8.0	20.9	16.1	13.9	5.9
電気機械	0.0	▲ 0.6	3.5	3.5	▲ 4.3	▲ 3.7
輸送機械	18.8	4.5	9.9	▲ 8.9	6.4	1.9

NIEs3

設備投資額	前年調査(22年7-9月期)		今期調査(23年7-9月期)			
	現状判断	先行き	現状判断		先行き	
	22/10-12	23/1-3	23/10-12	前年同期差	24/1-3	前年同期差
全業種	9.3	2.6	14.8	5.5	1.6	▲ 1.0
化学	5.3	0.0	17.5	12.2	0.0	0.0
はん用等機械	21.8	13.0	17.4	▲ 4.4	4.8	▲ 8.2
電気機械	▲ 11.6	▲ 9.6	16.0	27.6	0.0	9.6
輸送機械	25.0	21.0	4.5	▲ 20.5	20.0	▲ 1.0

中国(香港を含む)

設備投資額	前年調査(22年7-9月期)		今期調査(23年7-9月期)			
	現状判断	先行き	現状判断		先行き	
	22/10-12	23/1-3	23/10-12	前年同期差	24/1-3	前年同期差
全業種	15.3	9.6	16.5	1.2	6.0	▲ 3.6
化学	15.4	15.3	18.0	2.6	16.9	1.6
はん用等機械	20.9	10.4	16.4	▲ 4.5	8.2	▲ 2.2
電気機械	13.5	5.9	13.1	▲ 0.4	▲ 1.3	▲ 7.2
輸送機械	13.8	12.1	24.0	10.2	17.8	5.7

欧州

設備投資額	前年調査(22年7-9月期)		今期調査(23年7-9月期)			
	現状判断	先行き	現状判断		先行き	
	22/10-12	23/1-3	23/10-12	前年同期差	24/1-3	前年同期差
全業種	10.2	2.6	7.8	▲ 2.4	11.2	8.6
化学	9.1	0.0	14.3	5.2	14.3	14.3
はん用等機械	▲ 1.6	1.5	12.5	14.1	14.3	12.8
電気機械	▲ 7.2	▲ 2.4	▲ 9.8	▲ 2.6	0.0	2.4
輸送機械	35.2	3.0	9.9	▲ 25.3	26.2	23.2

●北 米

現状判断 DI は、10.8 と10期連続のプラス水準。前年同期差 0.3 ポイントと増加。

先行き DI は、7.7 と8期連続のプラス水準。前年同期差 0.7 ポイントと増加。主要4業種の前年同期差は、化学(30.5)は同 7.0 ポイント、輸送機械(4.3)は同 5.0 ポイントと増加し、電気機械(0.0)は同 ▲8.8 ポイント、はん用等機械(3.4)は同 ▲6.1 ポイントと減少。

設備投資額 DI

設備投資額先行き DI(業種別)

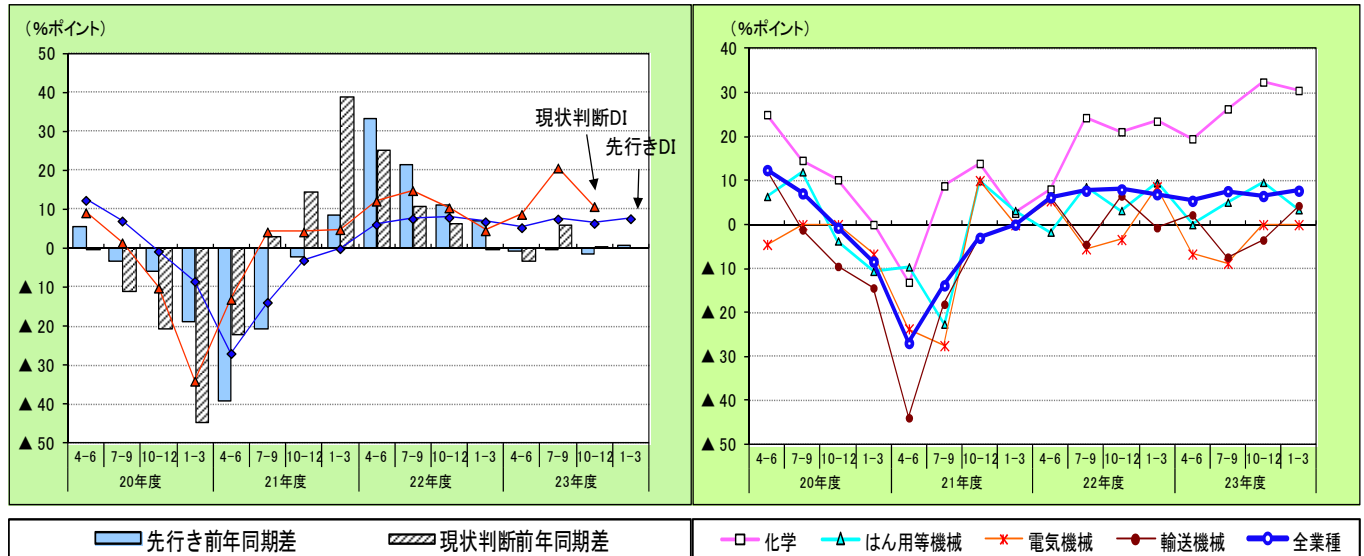

* グラフ凡例は以下同様です。

●ASEAN4

現状判断 DI は、8.0 と10期連続のプラス水準。前年同期差 ▲3.3 ポイントと減少。

先行き DI は、7.1 と10期連続のプラス水準。前年同期差 0.9 ポイントと増加。主要4業種の前年同期差は、はん用等機械(13.9)は同 5.9 ポイント、輸送機械(6.4)は同 1.9 ポイントと増加し、化学(10.7)は同 ▲8.1 ポイント、電機機械(▲4.3)は同 ▲3.7 ポイントと減少。

設備投資額 DI

設備投資額先行き DI(業種別)

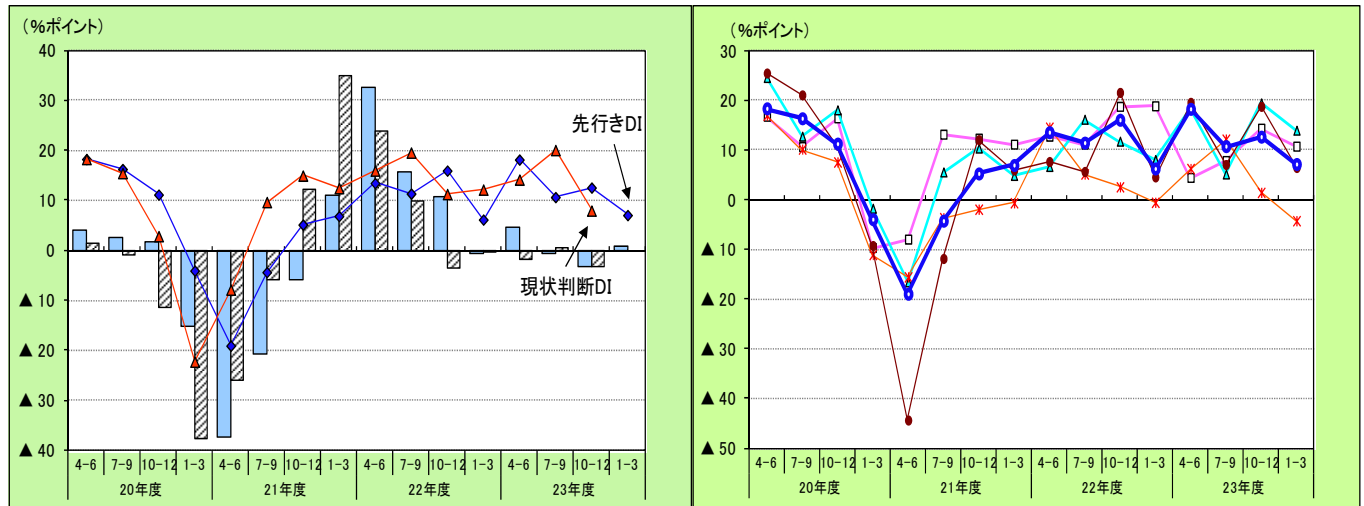

●NIEs3

現状判断 DI は 14.8 と10期連続のプラス水準。前年同期差 5.5 ポイントと増加。

先行き DI は、1.6 と10期連続のプラス水準。前年同期差 ▲1.0 ポイントと減少。主要4業種の前年同期差は、はん用等機械(4.8)は同 ▲8.2 ポイント、輸送機械(20.0)は同 ▲1.0 ポイントと減少し、化学(0.0)は同 0.0 ポイントと横ばい、電気機械(0.0)は同 9.6 ポイントと増加。

設備投資額 DI

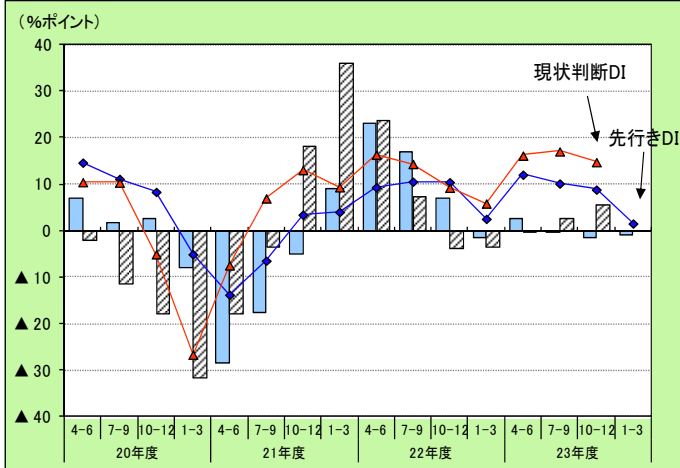

設備投資額先行き DI(業種別)

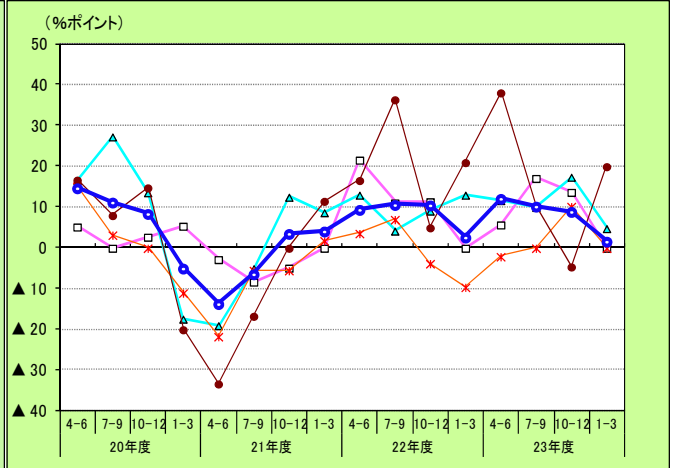

●中国(香港を含む)

現状判断 DI は、16.5 と11期連続のプラス水準。前年同期差 1.2 ポイントと増加。

先行き DI は、6.0 と11期連続のプラス水準。前年同期差 ▲3.6 ポイントと減少。主要4業種の前年同期差は、電気機械(▲1.3)は同 ▲7.2 ポイント、はん用等機械(8.2)は同 ▲2.2 ポイントと減少し、輸送機械(17.8)は同 5.7 ポイント、化学(16.9)は同 1.6 ポイントと増加。

設備投資額 DI

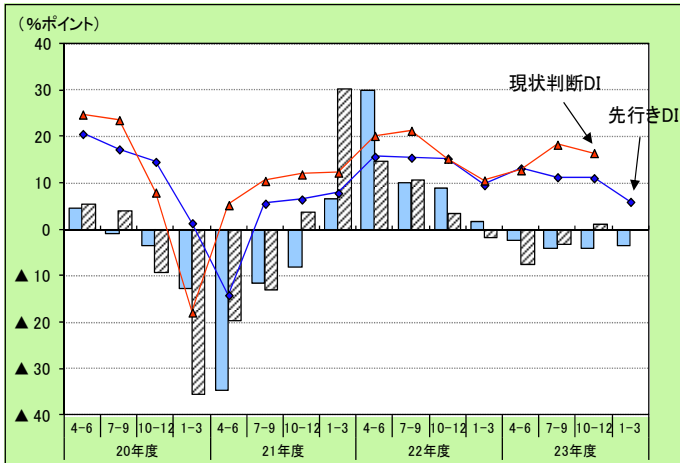

設備投資額先行き DI(業種別)

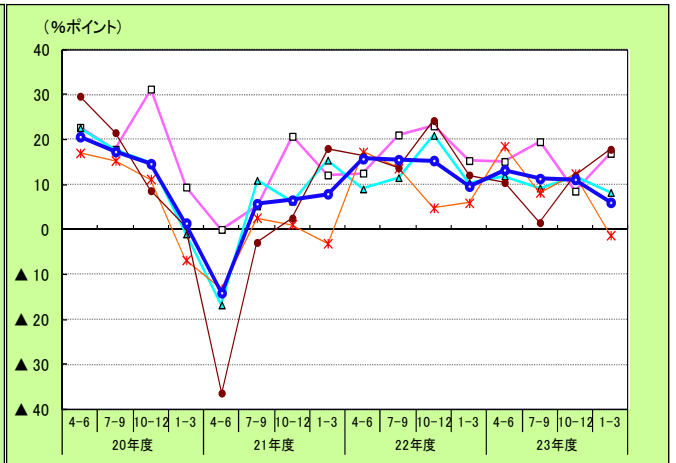

●欧州

現状判断 DI は、7.8 と10期連続のプラス水準。前年同期差 ▲2.4 ポイントと減少。

先行き DI は、11.2 と9期連続のプラス水準。前年同期差 8.6 ポイントと増加。主要4業種は、輸送機械(26.2)は同 23.2 ポイント、化学(14.3)は同 14.3 ポイント、はん用等機械(14.3)は同 12.8 ポイント、電気機械(0.0)は同 2.4 ポイントとすべての業種で増加。

設備投資額 DI

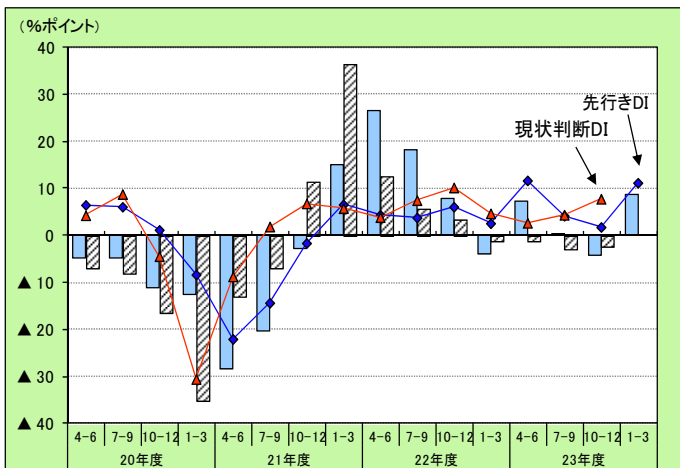

設備投資額先行き DI(業種別)

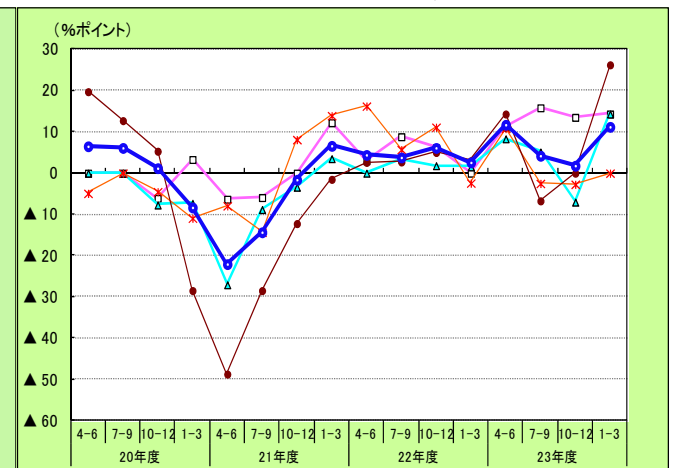

(3) 従業者数の動向

○従業者数DIは、現状判断及び先行きとも10期連続のプラス水準であるが、2期ぶりに前年同期を下回った。

1-7 図 従業者数 DI

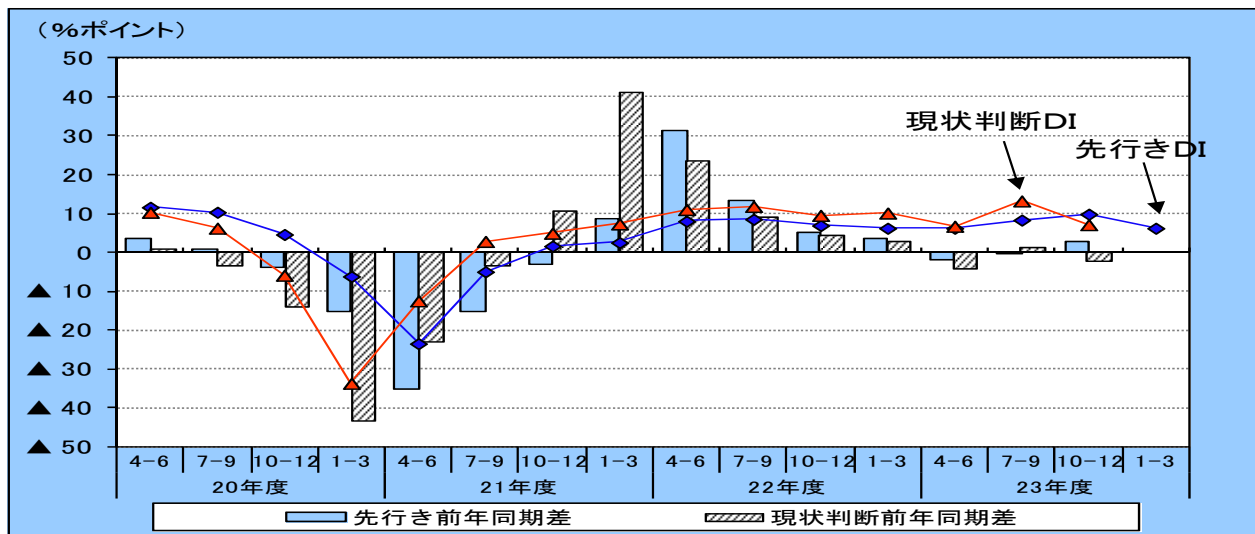

1-8 図 従業者数先行き DI(業種別)

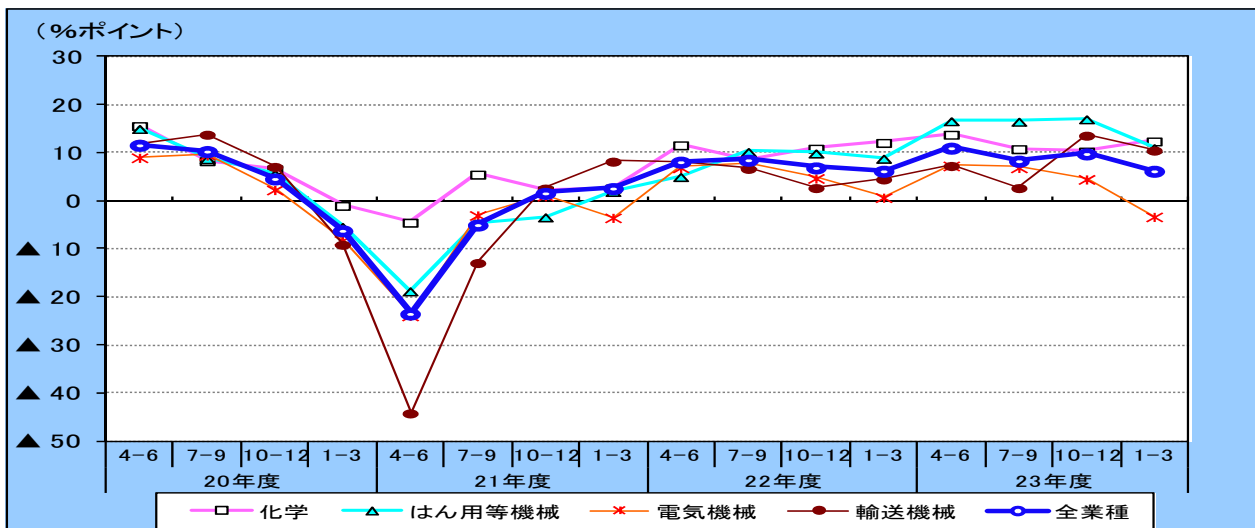

1-9 図 従業者数先行き DI(地域別)

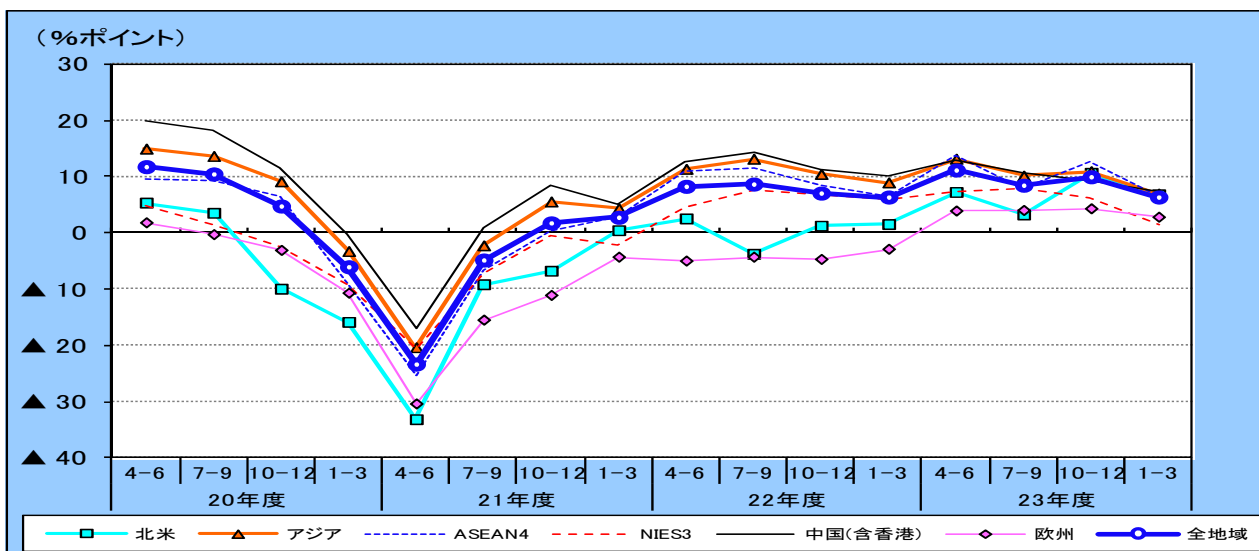

従業者数の現状判断 DI(平成 23 年 10-12 月)は、7.2 と10期連続のプラス水準。前年同期差は、▲2.4 ポイントと2期ぶりに減少。

業種別にみると、主要4業種では、電気機械を除く業種でプラス水準。前年同期差は、主要4業種では、輸送機械、化学が増加し、電気機械、はん用等機械が減少。

地域別にみると、すべての地域でプラス水準。前年同期差は、北米、欧州で増加し、ASEAN4、中国、NIEs3 で減少。

先行き DI(平成 24 年 1-3 月)は、6.3 と10期連続のプラス水準。前年同期差は、▲0.1 ポイントと2期ぶりに減少。

業種別にみると、主要4業種では、電気機械を除く業種でプラス水準。前年同期差は、主要4業種では、輸送機械、はん用等機械、化学が増加し、電気機械が減少。

地域別にみるとすべての地域でプラス水準。前年同期差は、欧州、北米、で増加し、NIEs3、中国、ASEAN4 で減少。

5 表 従業者数 DI(地域別・業種別)

(単位：％ポイント)

業種別	22年10-12月期調査		23年1-3月期調査		23年4-6月期調査				23年7-9月期調査			
	現状判断	先行き	現状判断	先行き	現状判断		先行き		現状判断		先行き	
	23/1-3	23/4-6	23/4-6	23/7-9	23/7-9	前年同期差	23/10-12	前年同期差	23/10-12	前年同期差	24/1-3	前年同期差
計(全業種)	10.2	11.2	6.8	8.4	13.3	1.3	9.9	2.8	7.2	▲ 2.4	6.3	▲ 0.1
化学	12.4	13.9	14.6	10.9	10.4	▲ 2.1	10.4	▲ 0.6	15.2	2.4	12.5	0.3
はん用等機械	15.3	16.8	16.3	16.6	17.6	0.4	17.1	7.1	11.6	▲ 3.7	11.1	2.2
電気機械	4.7	7.5	3.4	7.0	10.0	▲ 1.6	4.6	▲ 0.2	▲ 2.3	▲ 6.8	▲ 3.2	▲ 4.0
輸送機械	8.5	7.4	▲ 3.2	2.8	14.5	7.9	13.7	10.9	10.4	2.5	10.6	6.0

(単位：％ポイント)

地域別	22年10-12月期調査		23年1-3月期調査		23年4-6月期調査				23年7-9月期調査			
	現状判断	先行き	現状判断	先行き	現状判断		先行き		現状判断		先行き	
	23/1-3	23/4-6	23/4-6	23/7-9	23/7-9	前年同期差	23/10-12	前年同期差	23/10-12	前年同期差	24/1-3	前年同期差
計(全地域)	10.2	11.2	6.8	8.4	13.3	1.3	9.9	2.8	7.2	▲ 2.4	6.3	▲ 0.1
・北米	9.4	7.3	1.6	3.2	12.6	8.8	10.6	9.3	11.6	7.5	6.8	5.3
・アジア	11.9	13.2	7.9	10.1	15.2	▲ 0.6	10.9	0.4	6.8	▲ 5.9	6.9	▲ 2.1
ASEAN4	13.4	13.7	3.6	7.9	13.5	▲ 1.4	12.7	4.4	2.4	▲ 7.6	6.5	▲ 0.1
NIEs3	9.4	7.4	12.0	7.8	11.9	▲ 0.2	6.2	▲ 0.6	5.8	▲ 3.7	1.3	▲ 4.6
中国(香港含む)	10.2	12.8	8.2	10.7	16.1	▲ 0.5	9.2	▲ 2.1	8.6	▲ 5.8	7.4	▲ 2.5
・欧州	3.2	4.0	5.9	4.0	0.6	2.1	4.3	9.0	3.8	3.1	2.8	5.8

6 表 従業者数 DI(地域×主要業種)

北米

従業者数	前年調査(22年7-9月期)		今期調査(23年7-9月期)			
	現状判断	先行き	現状判断		先行き	
	22/10-12	23/1-3	23/10-12	前年同期差	24/1-3	前年同期差
全業種	4.1	1.5	11.6	7.5	6.8	5.3
化学	13.4	6.7	13.9	0.5	13.9	7.2
はん用等機械	10.7	1.5	15.8	5.1	12.7	11.2
電気機械	10.7	6.3	4.0	▲ 6.7	0.0	▲ 6.3
輸送機械	▲ 6.1	▲ 3.1	17.6	23.7	10.8	13.9

アジア

(単位：％ポイント)

従業者数	前年調査(22年7-9月期)		今期調査(23年7-9月期)			
	現状判断	先行き	現状判断		先行き	
	22/10-12	23/1-3	23/10-12	前年同期差	24/1-3	前年同期差
全業種	12.7	9.0	6.8	▲ 5.9	6.9	▲ 2.1
化学	14.6	15.1	17.5	2.9	14.6	▲ 0.5
はん用等機械	20.3	13.1	12.0	▲ 8.3	11.3	▲ 1.8
電気機械	5.1	1.4	▲ 3.9	▲ 9.0	▲ 4.2	▲ 5.6
輸送機械	16.0	10.3	9.9	▲ 6.1	13.6	3.3

ASEAN4

従業者数	前年調査(22年7-9月期)		今期調査(23年7-9月期)			
	現状判断	先行き	現状判断		先行き	
	22/10-12	23/1-3	23/10-12	前年同期差	24/1-3	前年同期差
全業種	10.0	6.6	2.4	▲ 7.6	6.5	▲ 0.1
化学	17.9	12.8	14.3	▲ 3.6	9.3	▲ 3.5
はん用等機械	13.0	8.7	8.5	▲ 4.5	10.9	2.2
電気機械	0.0	▲ 4.5	▲ 10.0	▲ 10.0	▲ 11.3	▲ 6.8
輸送機械	11.1	8.2	2.1	▲ 9.0	14.5	6.3

NIEs3

従業者数	前年調査(22年7-9月期)		今期調査(23年7-9月期)			
	現状判断	先行き	現状判断		先行き	
	22/10-12	23/1-3	23/10-12	前年同期差	24/1-3	前年同期差
全業種	9.5	5.9	5.8	▲ 3.7	1.3	▲ 4.6
化学	8.2	12.2	24.4	16.2	11.1	▲ 1.1
はん用等機械	18.8	9.4	15.7	▲ 3.1	3.3	▲ 6.1
電気機械	▲ 7.0	▲ 3.5	▲ 15.1	▲ 8.1	▲ 7.5	▲ 4.0
輸送機械	30.8	12.0	0.0	▲ 30.8	4.0	▲ 8.0

中国(香港を含む)

従業者数	前年調査(22年7-9月期)		今期調査(23年7-9月期)			
	現状判断	先行き	現状判断		先行き	
	22/10-12	23/1-3	23/10-12	前年同期差	24/1-3	前年同期差
全業種	14.4	9.9	8.6	▲ 5.8	7.4	▲ 2.5
化学	16.8	19.2	17.8	1.0	22.7	3.5
はん用等機械	24.6	16.4	12.6	▲ 12.0	13.4	▲ 3.0
電気機械	11.3	5.4	0.8	▲ 10.5	▲ 1.1	▲ 6.5
輸送機械	20.2	11.4	17.4	▲ 2.8	13.8	2.4

欧州

従業者数	前年調査(22年7-9月期)		今期調査(23年7-9月期)			
	現状判断	先行き	現状判断		先行き	
	22/10-12	23/1-3	23/10-12	前年同期差	24/1-3	前年同期差
全業種	0.7	▲ 3.0	3.8	3.1	2.8	5.8
化学	7.7	2.6	8.1	0.4	5.4	2.8
はん用等機械	1.5	1.5	6.5	5.0	8.1	6.6
電気機械	▲ 2.0	▲ 12.0	4.2	6.2	0.0	12.0
輸送機械	▲ 3.8	▲ 6.5	2.8	6.6	0.0	6.5

●北 米

現状判断 DI は、11.6 と8期連続のプラス水準。前年同期差 7.5 ポイントと増加。

先行き DI は、6.8 と6期連続のプラス水準。前年同期差 5.3 ポイントと増加。主要4業種の前年同期差は、輸送機械(10.8)は同 13.9 ポイント、はん用等機械(12.7)は同 11.2 ポイント、化学(13.9)は同 7.2 ポイントと増加し、電気機械(0.0)は同▲6.3 ポイントと減少。

従業者数 DI

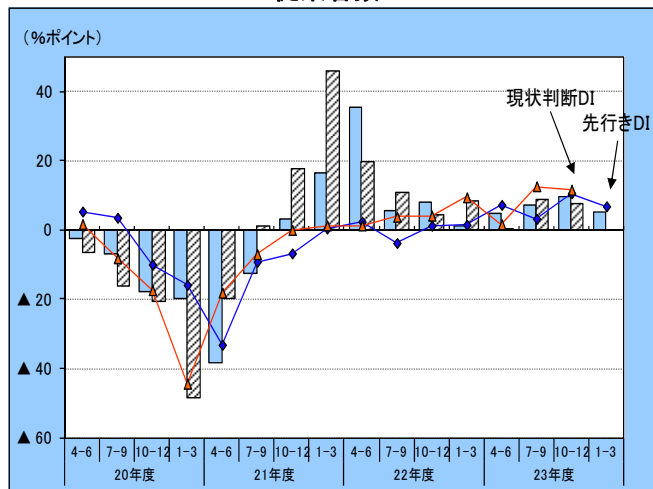

従業者数先行き DI(業種別)

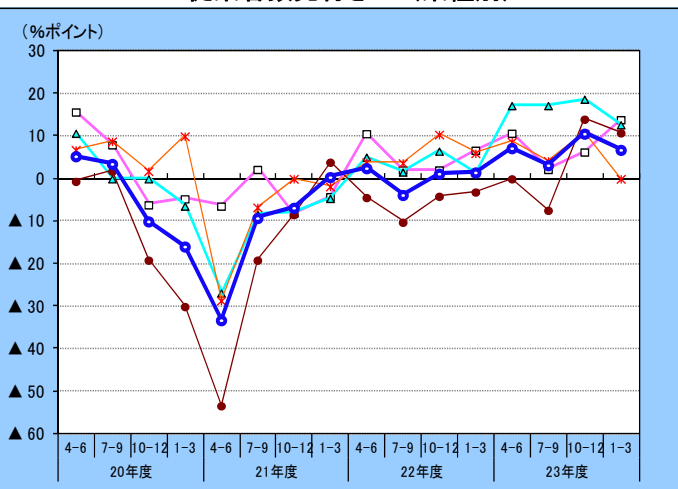

先行き前年同期差 現状判断前年同期差

化学 はん用等機械 電気機械 輸送機械 全業種

*グラフ凡例は以下同様です。

●ASEAN4

現状判断 DI は、2.4 と10期連続のプラス水準。前年同期差▲7.6 ポイントと減少。

先行き DI は、6.5 と10期連続のプラス水準。前年同期差▲0.1 ポイントと減少。主要4業種の前年同期差は、電機機械(▲11.3)は同▲6.8 ポイント、化学(9.3)は同▲3.5 ポイントと減少し、輸送機械(14.5)は同 6.3 ポイント、はん用等機械(10.9)は同 2.2 ポイントと増加。

従業者数 DI

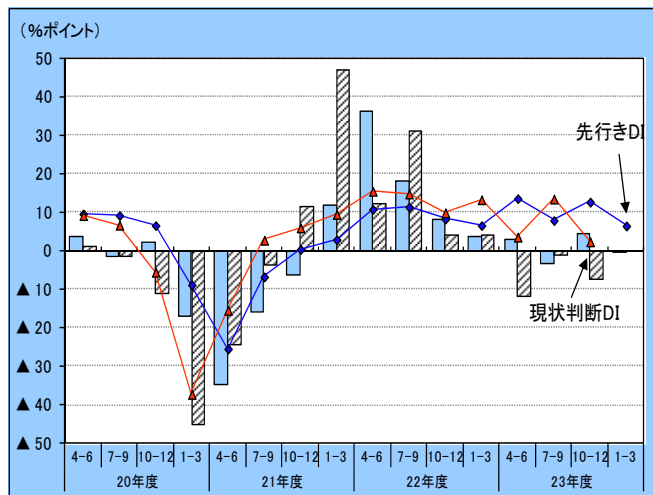

従業者数先行き DI(業種別)

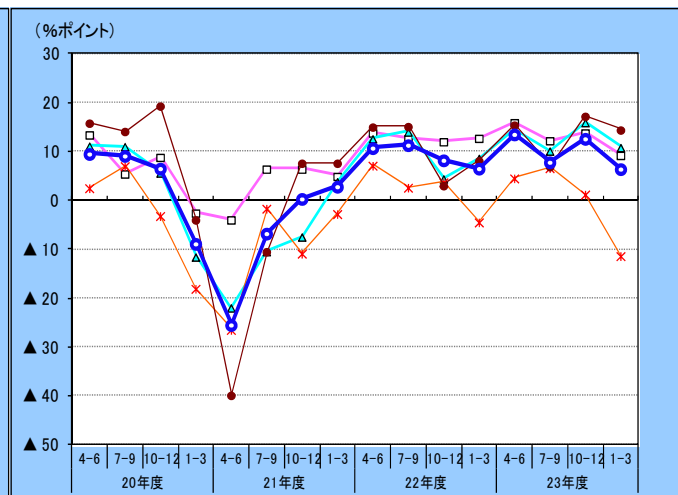

●NIEs3

現状判断 DI は、5.8 と9期連続のプラス水準。前年同期差▲3.7 ポイントと減少。

先行き DI は、1.3 と8期連続のプラス水準。前年同期差▲4.6 ポイントと減少。主要4業種の前年同期差は、輸送機械(4.0)は同▲8.0 ポイント、はん用等機械(3.3)は同▲6.1 ポイント、電気機械(▲7.5)は同▲4.0 ポイント、化学(11.1)は同▲1.1 ポイントとすべての業種で減少。

従業者数 DI

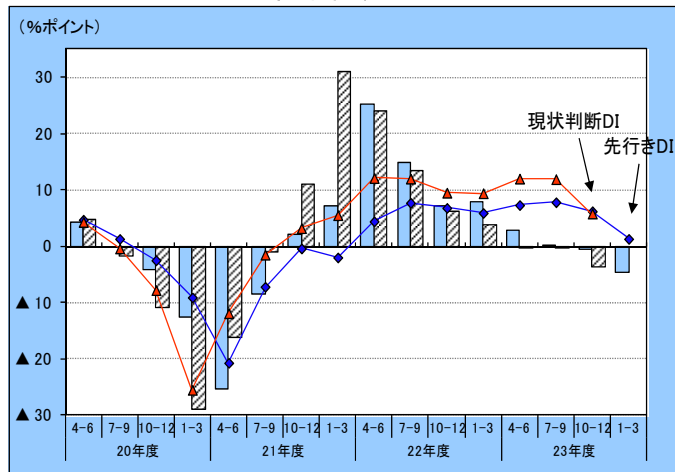

従業者数先行き DI(業種別)

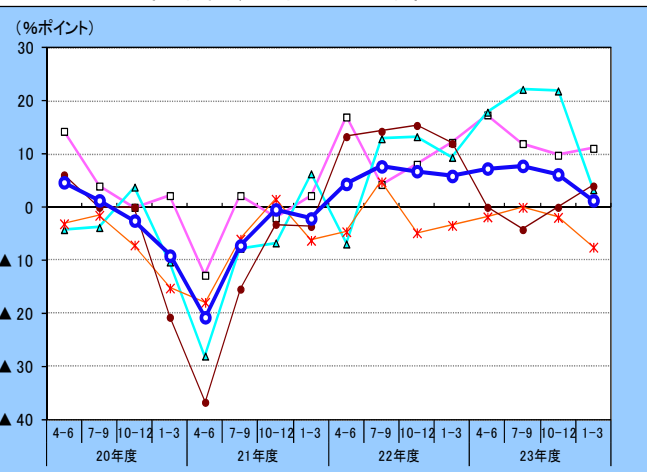

●中国(香港を含む)

現状判断 DI は、8.6と10期連続のプラス水準。前年同期差▲5.8 ポイントと減少。

先行き DI は、7.4と11期連続のプラス水準。前年同期差▲2.5 ポイントと減少。主要4業種の前年同期差は、電機機械(▲1.1)は同▲6.5 ポイント、はん用等機械(13.4)は同▲3.0 ポイントと減少し、化学(22.7)は同 3.5 ポイント、輸送機械(13.8)は同 2.4 ポイントと増加。

従業者数 DI

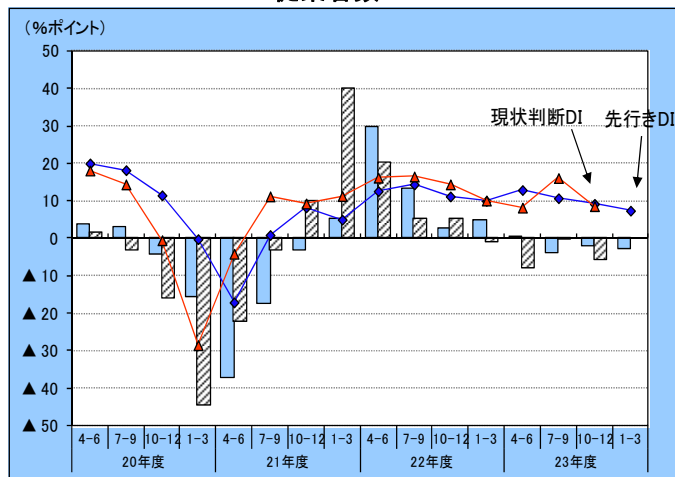

従業者数先行き DI(業種別)

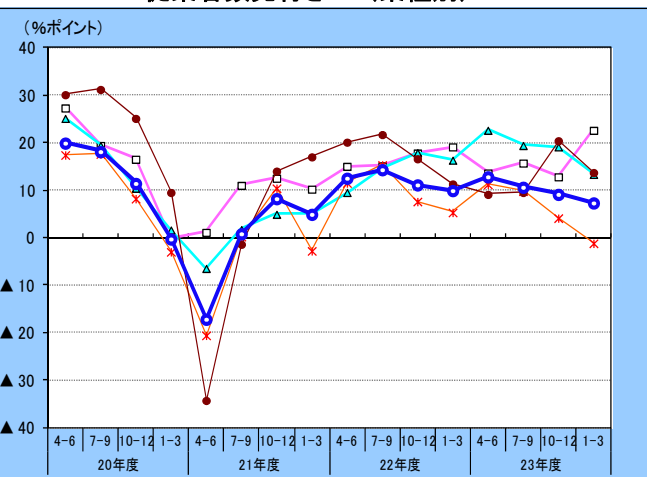

●欧州

現状判断 DI は、3.8と5期連続のプラス水準。前年同期差 3.1 ポイントと増加。

先行き DI は、2.8と4期連続のプラス水準。前年同期差は 5.8 ポイントと増加。主要4業種の前年同期差は、電気機械(0.0)は同 12.0 ポイント、はん用等機械(8.1)は同 6.6 ポイント、輸送機械(0.0)は同 6.5 ポイント、化学(5.4)は同 2.8 ポイントといずれも増加。

従業者数 DI

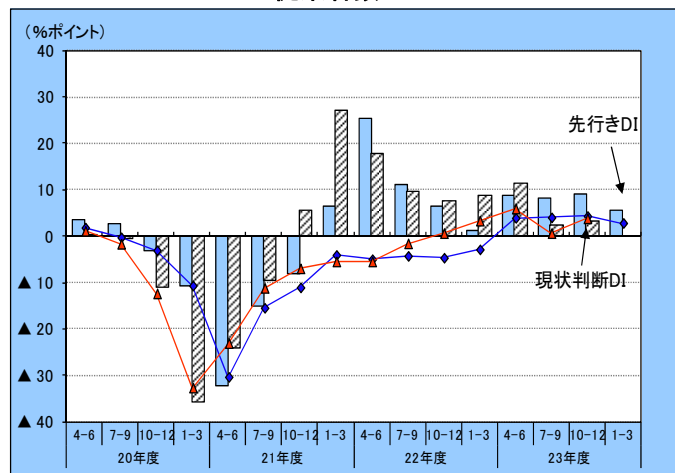

従業者数先行き DI(業種別)

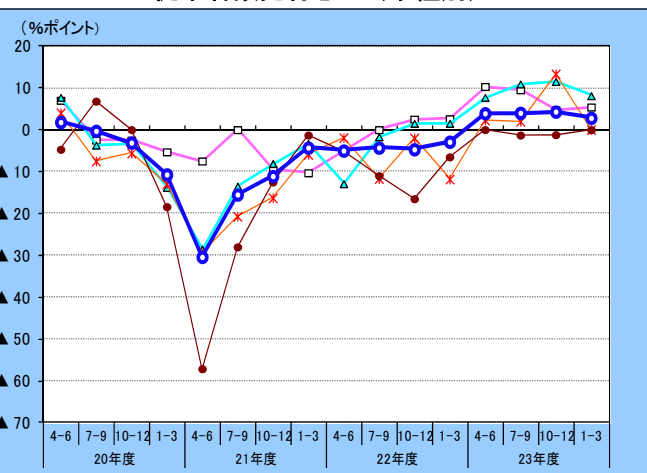

2. 実績

(1) 売上高の動向

○売上高(ドルベース)は、2528 億ドル。前年同期比は 7.8%増と 8 期連続のプラスとなっている。地域別にみると、欧州(同 15.0%増)、アジア(同 7.8%増)、北米(同 3.1%増)とすべての地域でプラス。

2-1 図 売上高実績及び前年同期比(主要業種別・ドルベース)

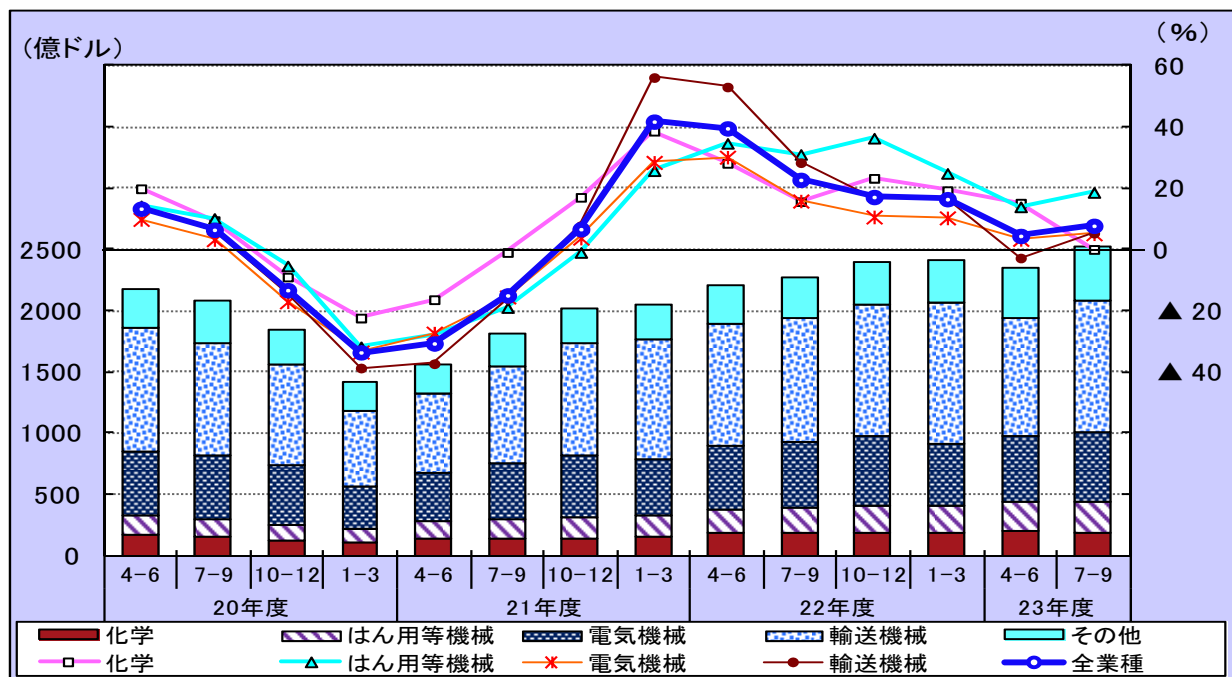

2-2 図 売上高実績及び前年同期比(地域別・ドルベース)

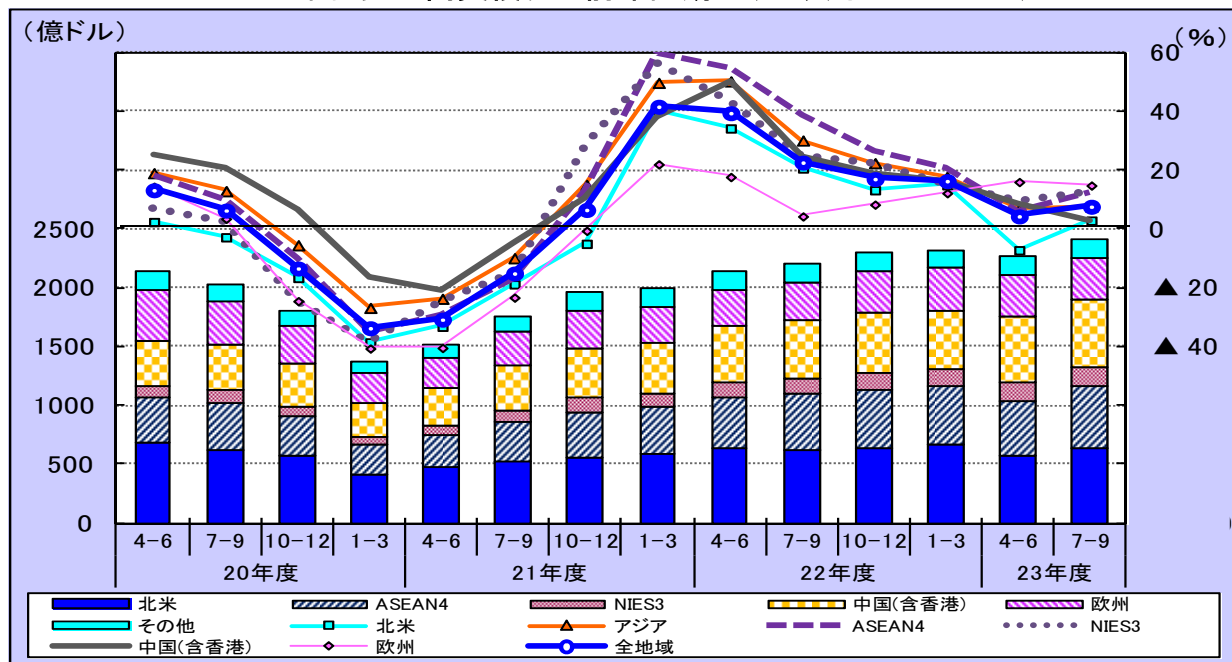

売上高実績は 2528 億 365 万ドル、前年同期比は 7.8%増と8期連続のプラス。

業種別では、主要4業種は、はん用等機械(同 18.7%増)は7期連続のプラス、輸送機械(同 5.4%増)は2期ぶりのプラス、電気機械(同 5.2%増)、化学(同 0.1%増)は8期連続のプラス。

地域別では、欧州は7期連続のプラス、NIEs3、ASEAN4、中国は8期連続のプラス、北米は2期ぶりのプラス。

2-3 図 売上高実績(地域別・ドルベース・構成比)

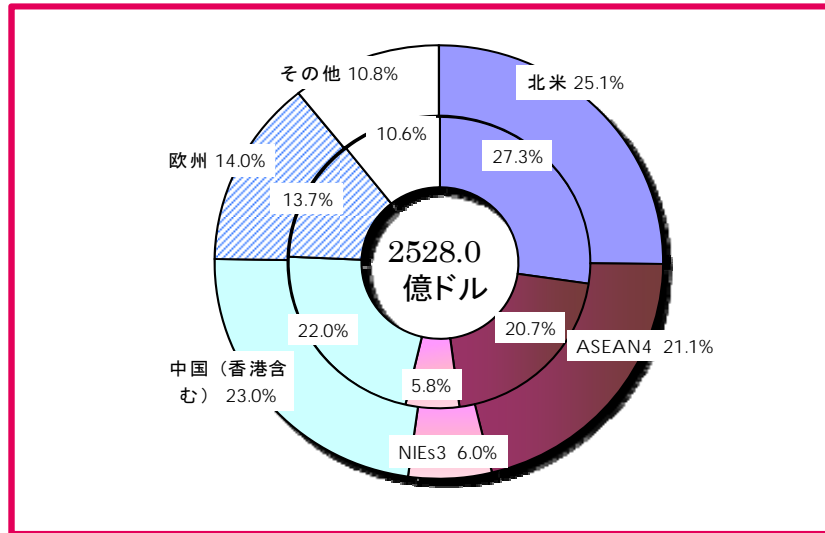

*ドーナツグラフの外円は23年7-9月期、内円は22年7-9月期、中心は23年7-9月期実績
*四捨五入の関係で合計と一致しない場合がある

7 表 売上高実績(地域・業種)

業種別	実績(前年同期比: %)				
	22年度		23年度		
	7-9月	10-12月	1-3月	4-6月	7-9月
全業種	22.7	17.2	16.5	4.5	7.8
化学	15.7	23.3	19.3	15.2	0.1
はん用等機械	31.2	36.5	24.9	14.0	18.7
電気機械	15.7	10.7	10.4	3.4	5.2
輸送機械	28.4	16.6	16.9	▲ 2.7	5.4

地域別	実績(前年同期比: %)				
	22年度		23年度		
	7-9月	10-12月	1-3月	4-6月	7-9月
全地域	22.7	17.2	16.5	4.5	7.8
・北米	20.7	13.4	15.1	▲ 7.0	3.1
・アジア	30.2	22.6	18.0	7.1	7.8
ASEAN4	38.8	26.5	20.6	5.9	12.4
NIEs3	25.0	22.5	15.3	9.6	12.7
中国(香港含む)	24.5	18.9	16.5	8.3	2.7
・欧州	4.5	8.6	12.4	16.2	15.0

8 表 売上高実績(地域×主要業種)

北米		実績(前年同期比: %)				
売上高		22年度		23年度		
		7-9月	10-12月	1-3月	4-6月	7-9月
全業種		20.7	13.4	15.1	▲ 7.0	3.1
化学		7.9	17.6	12.1	9.0	7.8
はん用等機械		25.9	39.6	18.8	15.5	20.4
電気機械		24.3	22.0	20.9	3.3	5.4
輸送機械		23.5	7.7	13.8	▲ 21.3	▲ 4.3

アジア		実績(前年同期比: %)				
売上高		22年度		23年度		
		7-9月	10-12月	1-3月	4-6月	7-9月
全業種		30.2	22.6	18.0	7.1	7.8
化学		29.6	33.8	24.3	18.1	▲ 6.5
はん用等機械		42.5	42.5	30.9	10.5	18.6
電気機械		16.1	10.9	9.2	3.8	6.4
輸送機械		41.3	25.4	19.3	3.1	5.2

ASEAN4		実績(前年同期比: %)				
売上高		22年度		23年度		
		7-9月	10-12月	1-3月	4-6月	7-9月
全業種		38.8	26.5	20.6	5.9	12.4
化学		27.8	30.9	34.2	34.6	4.0
はん用等機械		36.2	28.5	34.7	12.6	22.5
電気機械		20.6	13.2	5.6	0.0	0.5
輸送機械		58.6	36.1	25.6	0.6	16.3

NIEs3		実績(前年同期比: %)				
売上高		22年度		23年度		
		7-9月	10-12月	1-3月	4-6月	7-9月
全業種		25.0	22.5	15.3	9.6	12.7
化学		29.8	45.6	24.0	13.7	▲ 7.6
はん用等機械		103.6	133.8	65.0	30.3	64.2
電気機械		9.2	▲ 7.6	▲ 3.3	1.3	6.8
輸送機械		23.4	14.6	30.8	14.9	47.1

中国(香港を含む)		実績(前年同期比: %)				
売上高		22年度		23年度		
		7-9月	10-12月	1-3月	4-6月	7-9月
全業種		24.5	18.9	16.5	8.3	2.7
化学		32.3	24.2	23.6	18.7	▲ 17.1
はん用等機械		39.2	35.0	25.3	9.3	11.1
電気機械		14.9	14.4	15.9	6.9	10.6
輸送機械		28.6	15.8	11.9	4.6	▲ 11.2

欧州		実績(前年同期比: %)				
売上高		22年度		23年度		
		7-9月	10-12月	1-3月	4-6月	7-9月
全業種		4.5	8.6	12.4	16.2	15.0
化学		0.4	12.4	14.5	15.0	10.4
はん用等機械		5.9	15.1	14.5	23.6	20.5
電気機械		8.4	3.5	4.2	2.8	▲ 4.9
輸送機械		3.0	8.8	14.8	18.0	24.6

●北 米

635 億 6168 万ドル(売上高シェア 25.1%)、前年同期比 3.1%増と2期ぶりのプラス。主要4業種は、はん用等機械(同 20.4%増)、化学(同 7.8%増)、電気機械(同 5.4%増)は7期連続のプラス。輸送機械(同▲4.3%減)は2期連続のマイナス。

業種別実績及び前年同期比

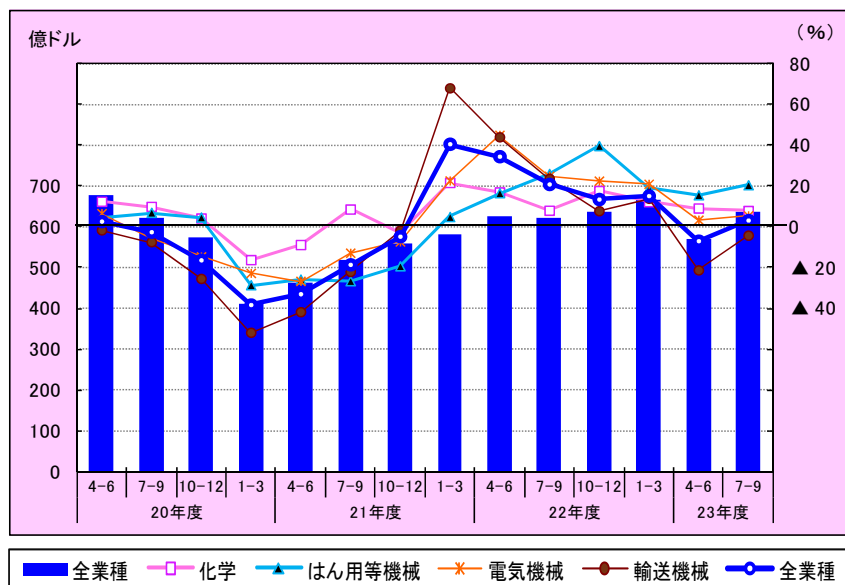

業種別構成比

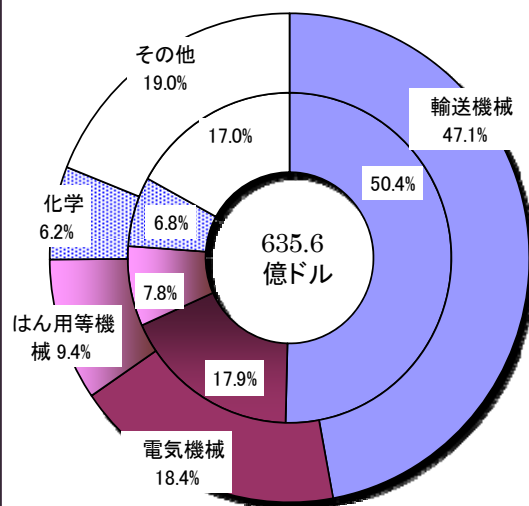

*グラフ凡例は以下同様です。

●ASEAN4

532 億 1637 万ドル(売上高シェア 21.1%)、前年同期比 12.4%増と8期連続のプラス。主要4業種は、はん用等機械(同 22.5%増)、輸送機械(同 16.3%増)、化学(同 4.0%増)は8期連続のプラス、電気機械(同 0.5%増)は2期ぶりのプラス。

業種別実績及び前年同期比

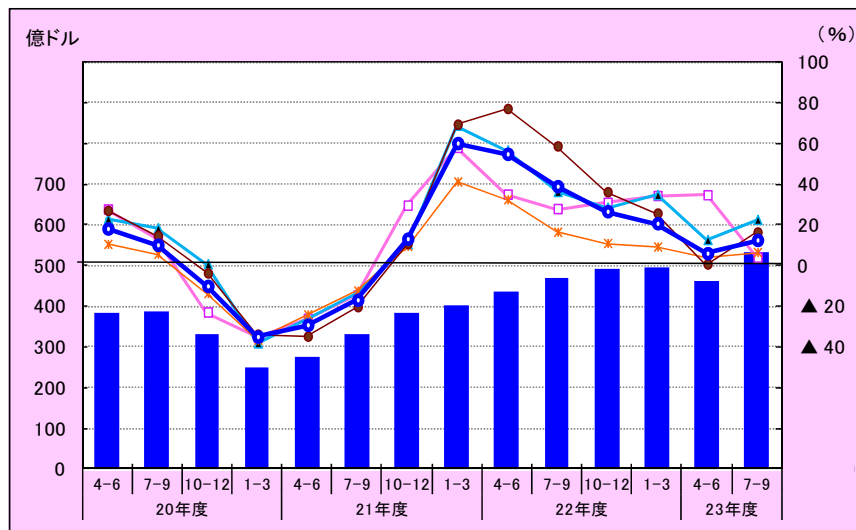

業種別構成比

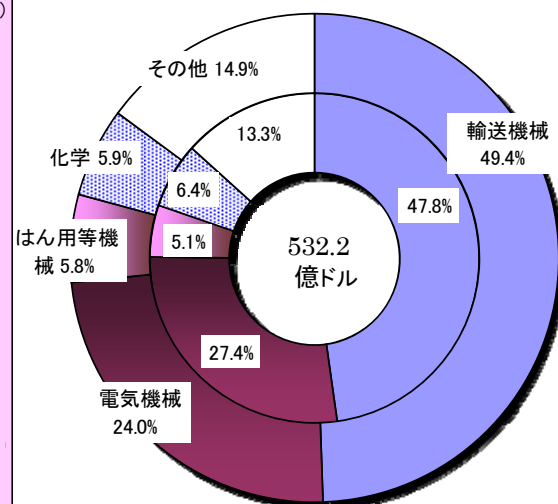

●NIEs3

151 億 9233 万ドル(売上高シェア 6.0%)、前年同期比 12.7%増と8期連続のプラス。主要4業種は、はん用等機械(同 64.2%増)は8期連続のプラス、輸送機械(同 47.1%増)は9期連続のプラス、電気機械(同 6.8%増)は2期連続のプラス。化学(同▲7.6%減)は8期ぶりのマイナス。

業種別実績及び前年同期比

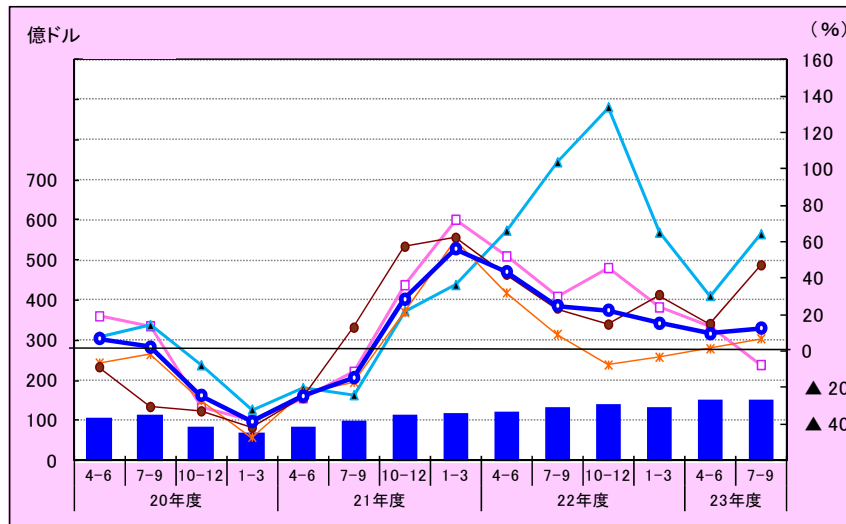

業種別構成比

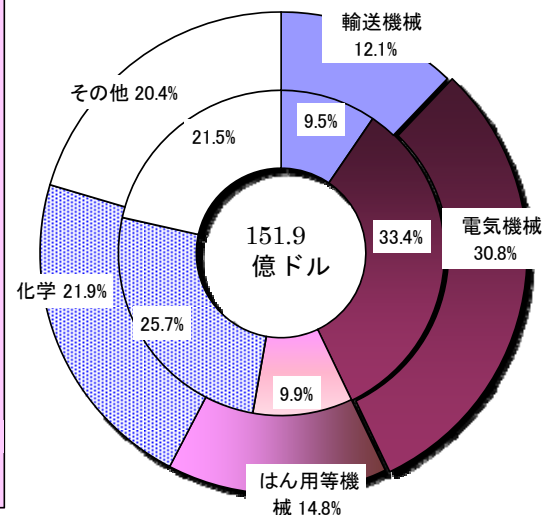

●中国(香港を含む)

581 億 9150 万ドル(売上高シェア 23.0%)、前年同期比 2.7%増と8期連続のプラス。主要4業種は、はん用等機械(同 11.1%増)、電気機械(同 10.6%増)は8期連続のプラス。化学(同▲17.1%減)、輸送機械(同▲11.2%減)は9期ぶりのマイナス。

業種別実績及び前年同期比

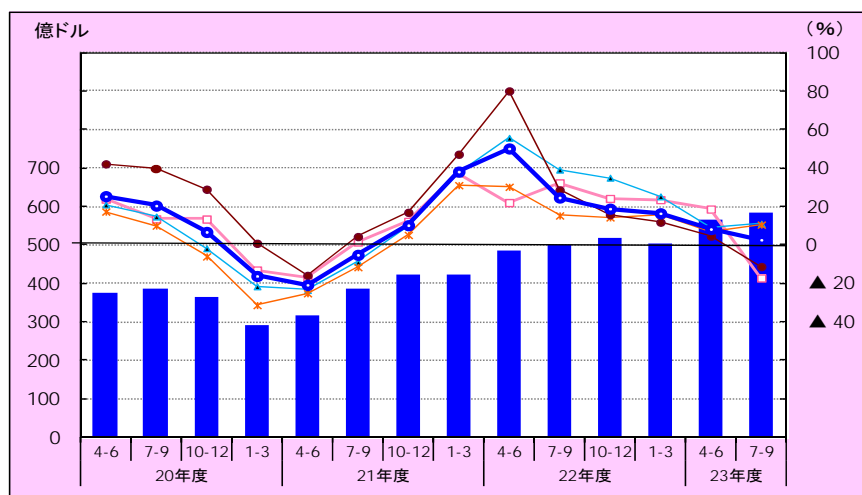

業種別構成比

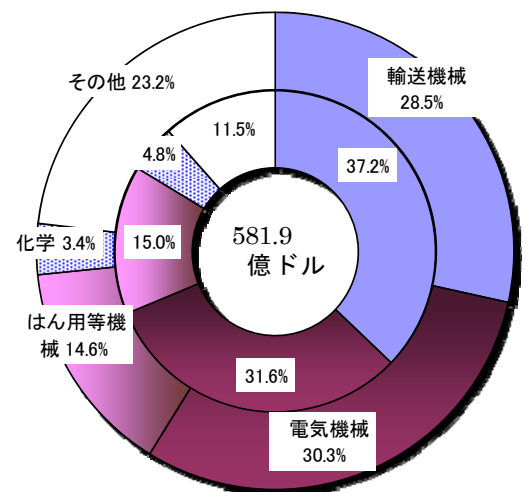

●欧州

353 億 9844 万ドル(売上高シェア 14.0%)、前年同期比 15.0%増と7期連続のプラス。主要4業種は、輸送機械(同 24.6%増)、はん用等機械(同 20.5%増)は7期連続のプラス、化学(同 10.4%増)は8期連続のプラス。電気機械(同▲4.9%減)は6期ぶりのマイナス。

業種別実績及び前年同期比

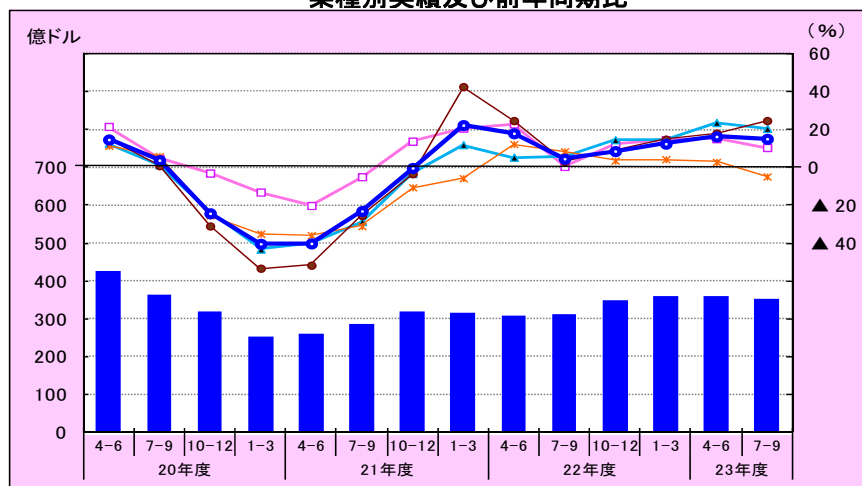

業種別構成比

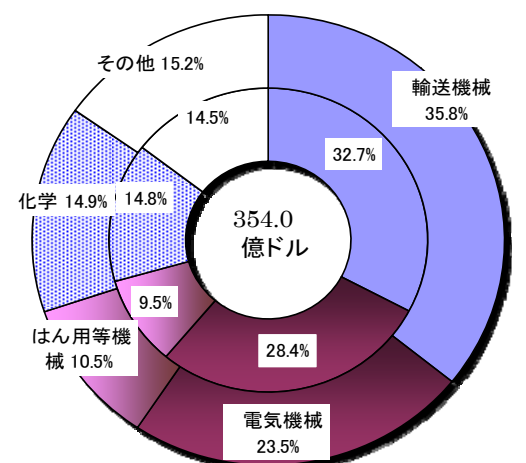

(2)設備投資額の動向

○設備投資額(ドルベース)は、72.2 億ドル。前年同期比は 28.2%増と 6 期連続のプラス。欧州(同 43.8%増)、アジア(同 29.2%増)、北米(同 7.7%増)とプラス。

2-4 図 設備投資額実績及び前年同期比(主要業種別・ドルベース)

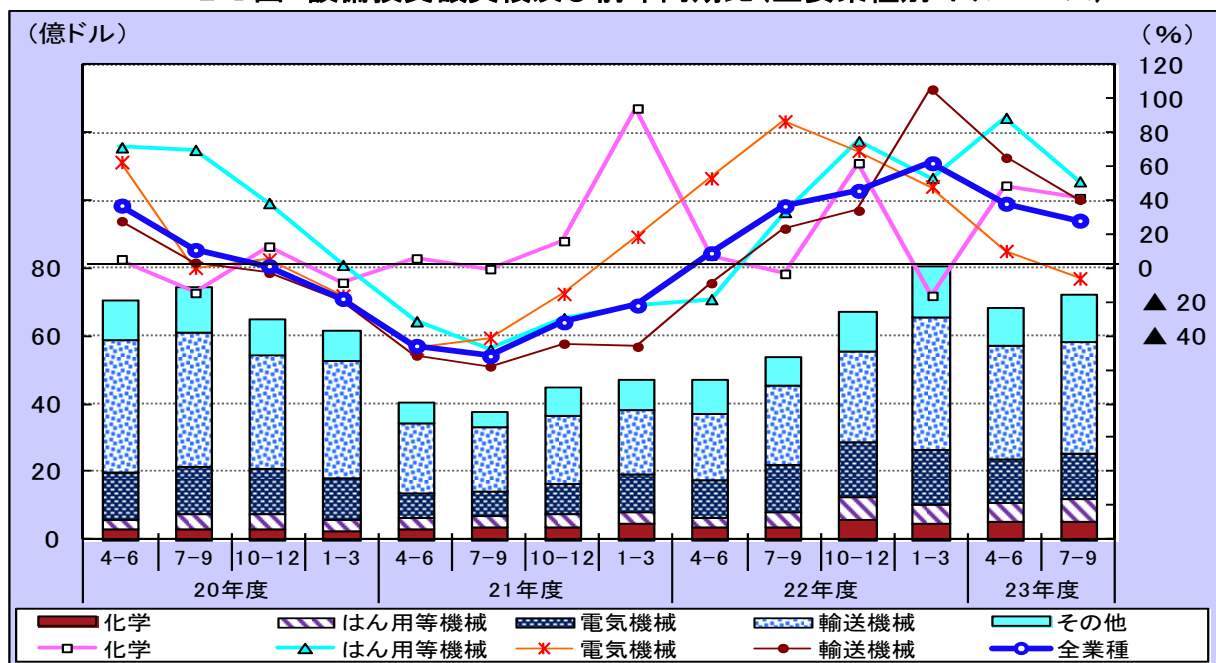

2-5 図 設備投資額実績及び前年同期比(地域別・ドルベース)

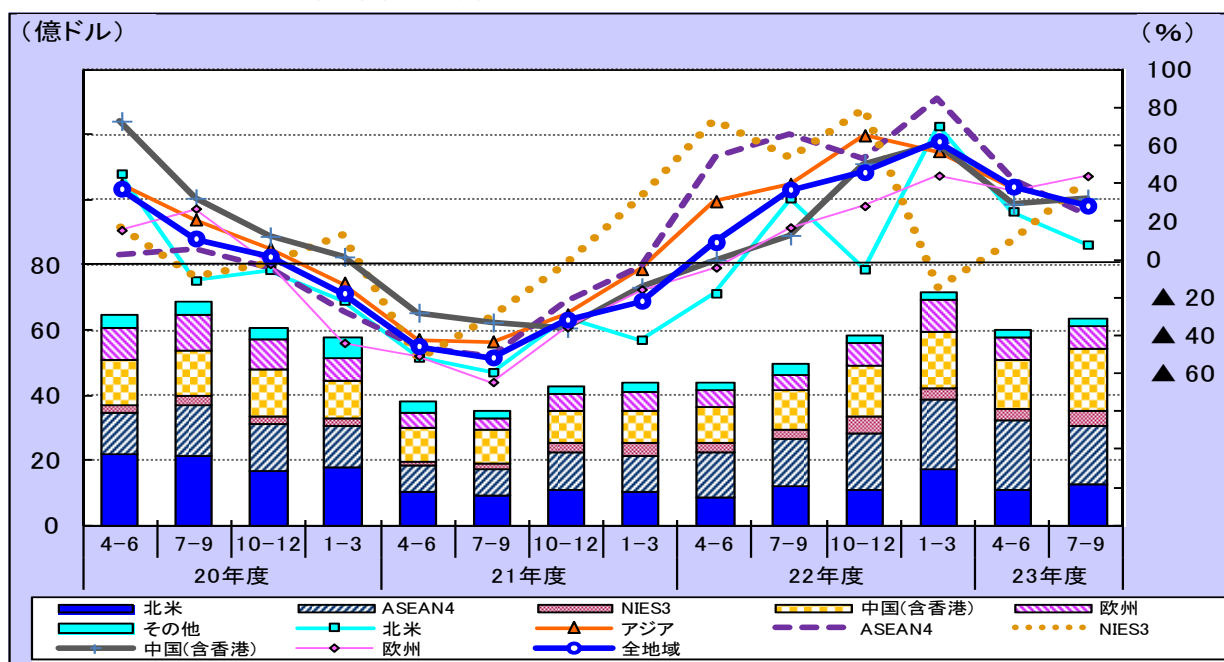

設備投資額(土地を除く有形固定資産取得額)は 72 億 2361 万ドル、前年同期比は 28.2%増と6期連続のプラス。

業種別では、主要4業種は、はん用等機械(同 51.4%増)、輸送機械(同 40.5%増)は5期連続のプラス、化学(同 41.5%増)は2期連続のプラス。電気機械(同▲5.9%減)は7期ぶりのマイナス。

地域別では、すべての地域でプラス。欧州、中国は5期連続のプラス、NIEs3は2期連続のプラス、ASEAN4は6期連続のプラス、北米は3期連続のプラス。

2-6 図 設備投資額実績(地域別・ドルベース・構成比)

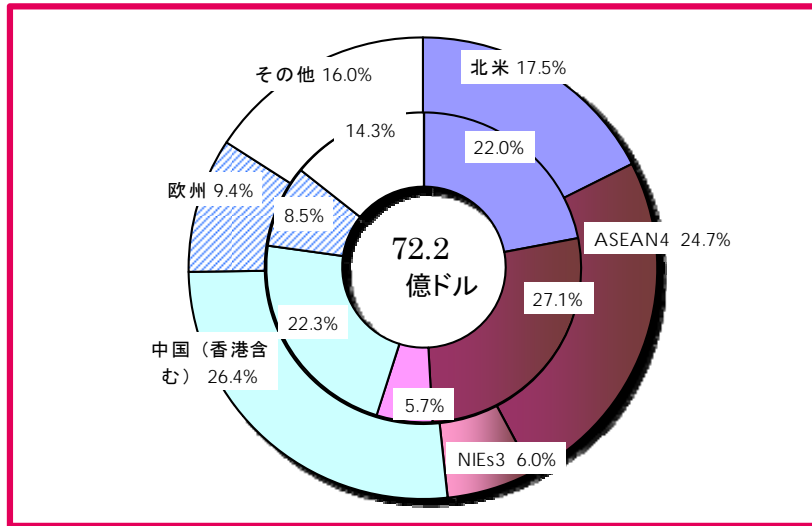

*ドーナツグラフの外円は23年7-9月期、内円は22年7-9月期、中心は23年7-9月期実績
*四捨五入の関係で合計と一致しない場合がある

9 表 設備投資額実績(地域・業種)

業種別	実績 (前年同期比: %)				
	22年度			23年度	
	7-9月	10-12月	1-3月	4-6月	7-9月
全業種	36.6	45.9	62.1	38.2	28.2
化学	▲ 3.2	62.1	▲ 16.2	48.9	41.5
はん用等機械	33.3	75.7	53.4	88.9	51.4
電気機械	86.5	69.5	48.4	10.3	▲ 5.9
輸送機械	23.5	34.1	105.6	65.3	40.5

地域別	実績 (前年同期比: %)				
	22年度			23年度	
	7-9月	10-12月	1-3月	4-6月	7-9月
全地域	36.6	45.9	62.1	38.2	28.2
・北米	32.1	▲ 5.3	70.1	25.2	7.7
・アジア	39.6	65.2	56.9	38.1	29.2
ASEAN4	65.7	52.7	84.4	41.7	23.6
NIEs3	53.4	79.6	▲ 14.5	10.2	41.2
中国(香港含む)	12.3	50.3	61.4	29.0	31.9
・欧州	16.7	28.3	44.0	36.5	43.8

10 表 設備投資額実績(地域×主要業種)

北米		実績 (前年同期比: %)				
設備投資額		22年度			23年度	
		7-9月	10-12月	1-3月	4-6月	7-9月
全業種		32.1	▲ 5.3	70.1	25.2	7.7
化学		▲ 8.6	26.7	45.4	92.2	59.0
はん用等機械		▲ 10.9	17.4	16.4	100.2	66.9
電気機械		119.5	79.7	26.2	21.5	45.9
輸送機械		44.7	▲ 22.3	78.8	▲ 0.6	▲ 14.0

アジア		実績 (前年同期比: %)				
設備投資額		22年度			23年度	
		7-9月	10-12月	1-3月	4-6月	7-9月
全業種		39.6	65.2	56.9	38.1	29.2
化学		2.3	81.1	▲ 34.4	22.7	37.9
はん用等機械		65.2	119.0	84.2	88.8	41.3
電気機械		87.0	74.5	50.5	3.7	▲ 6.5
輸送機械		5.3	88.1	139.3	126.1	74.3

ASEAN4		実績 (前年同期比: %)				
設備投資額		22年度			23年度	
		7-9月	10-12月	1-3月	4-6月	7-9月
全業種		65.7	52.7	84.4	41.7	23.6
化学		11.2	169.0	56.0	8.4	14.9
はん用等機械		126.5	58.1	113.9	53.4	▲ 18.5
電気機械		230.3	73.8	111.2	▲ 19.8	▲ 37.6
輸送機械		▲ 12.0	61.2	143.4	202.2	139.0

NIEs3		実績 (前年同期比: %)				
設備投資額		22年度			23年度	
		7-9月	10-12月	1-3月	4-6月	7-9月
全業種		53.4	79.6	▲ 14.5	10.2	41.2
化学		▲ 17.6	325.5	▲ 68.0	158.7	201.8
はん用等機械		76.9	18.0	50.9	114.2	273.2
電気機械		89.6	140.4	80.8	47.1	▲ 6.4
輸送機械		115.3	▲ 19.3	12.3	37.0	▲ 17.2

中国(香港を含む)		実績 (前年同期比: %)				
設備投資額		22年度			23年度	
		7-9月	10-12月	1-3月	4-6月	7-9月
全業種		12.3	50.3	61.4	29.0	31.9
化学		▲ 1.7	▲ 4.8	62.9	▲ 29.2	▲ 3.3
はん用等機械		33.5	177.2	73.8	90.8	62.5
電気機械		31.7	59.8	13.5	12.9	23.0
輸送機械		▲ 22.5	14.0	167.9	84.4	59.2

欧州		実績 (前年同期比: %)				
設備投資額		22年度			23年度	
		7-9月	10-12月	1-3月	4-6月	7-9月
全業種		16.7	28.3	44.0	36.5	43.8
化学		▲ 11.0	48.0	▲ 2.8	95.7	36.2
はん用等機械		▲ 2.6	34.6	▲ 8.1	57.3	76.3
電気機械		62.4	▲ 27.1	▲ 2.4	90.6	▲ 45.7
輸送機械		14.4	13.6	72.0	1.1	72.8

北 米

12 億 6708 万ドル(設備投資額シェア 17.5%)、前年同期比 7.7%増と3期連続のプラス。主要4業種は、はん用等機械(同 66.9%増)、化学(同 59.0%増)は4期連続のプラス、電気機械(同 45.9%増)は6期連続のプラス。輸送機械(同▲14.0%減)は2期連続のマイナス。

業種別実績及び前年同期比

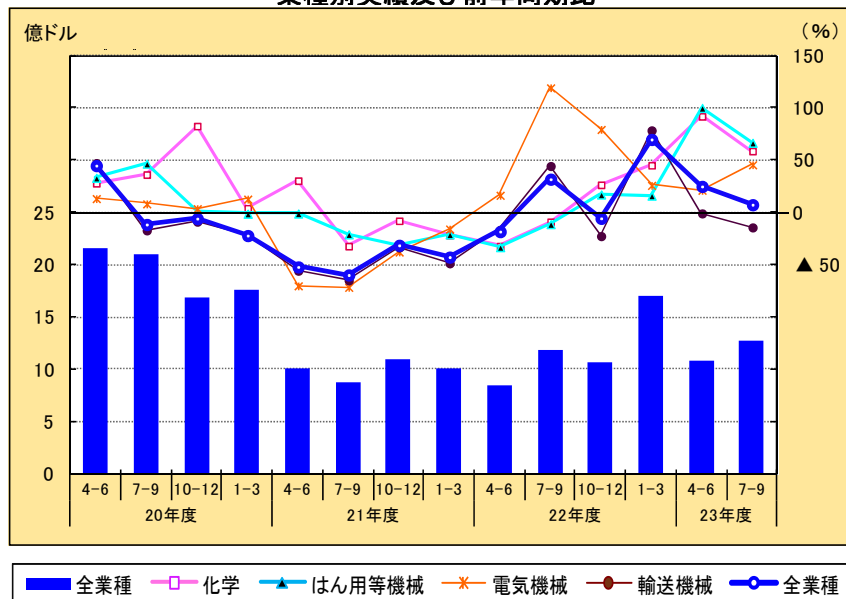

業種別構成比

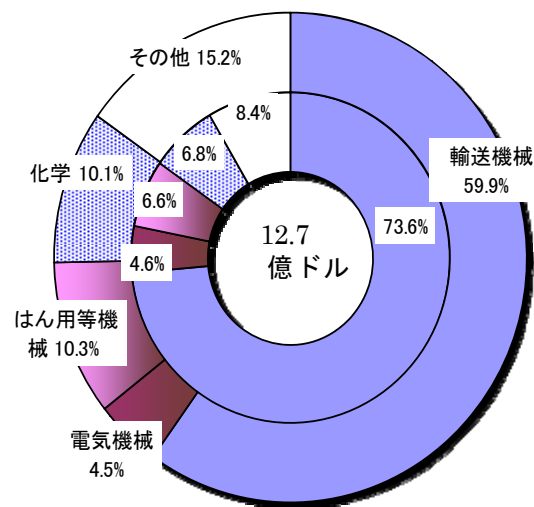

* グラフ凡例は以下同様です。

ASEAN4

17 億 8616 万ドル(設備投資額シェア 24.7%)、前年同期比 23.6%増と6期連続のプラス。主要4業種は、輸送機械(同 139.0%増)は4期連続のプラス、化学(同 14.9%増)は10期連続のプラス。電気機械(▲37.6%減)は2期連続のマイナス、はん用等機械(同▲18.5%減)は6期ぶりのマイナス。

業種別実績及び前年同期比

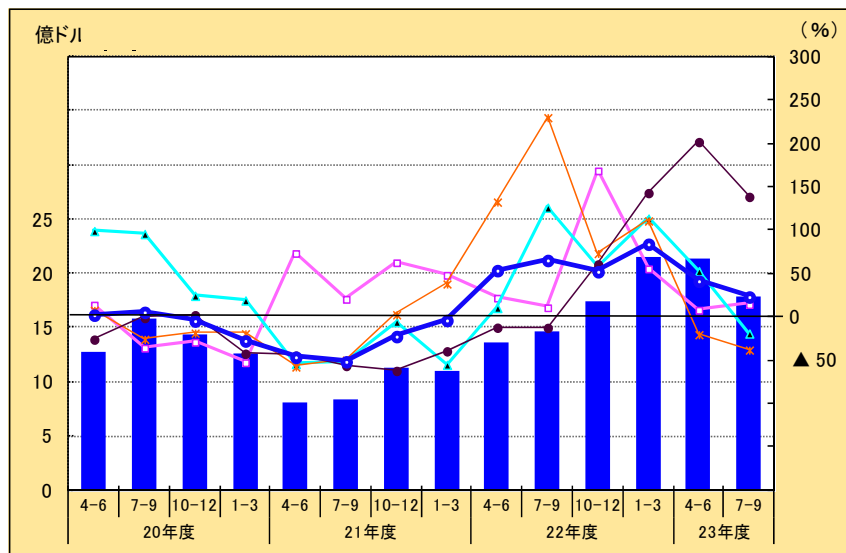

業種別構成比

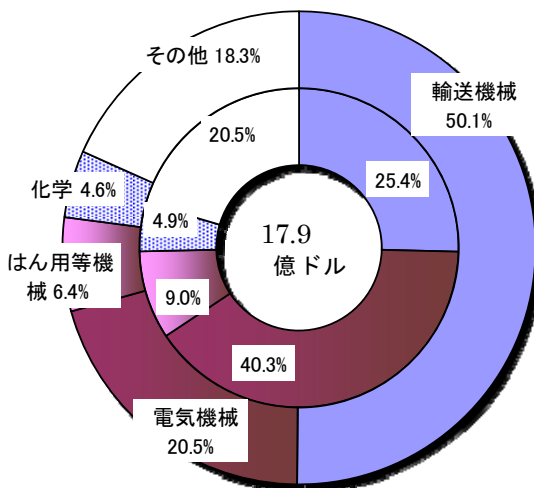

NIEs3

4 億 3690 万ドル(設備投資額シェア 6.0%)、前年同期比 41.2%増と2期連続のプラス。主要4業種は、はん用等機械(同 273.2%増)は5期連続のプラス、化学(同 201.8%増)は2期連続のプラス。輸送機械(同▲17.2%減)は3期ぶりのマイナス、電気機械(同▲6.4%減)は8期ぶりのマイナス。

業種別実績及び前年同期比

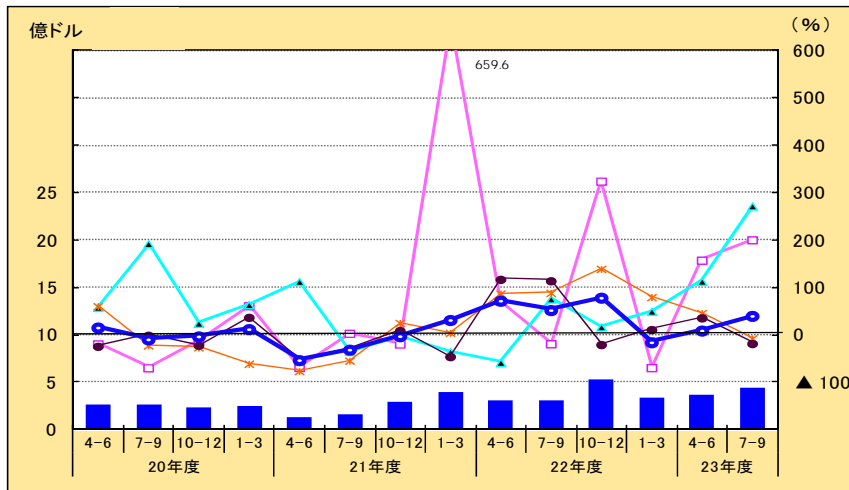

業種別構成比

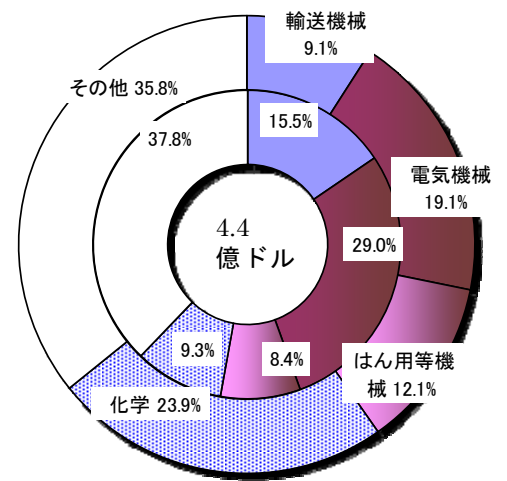

●中国(香港を含む)

19 億 890 万ドル(設備投資額シェア 26.4%)、前年同期比 31.9%増と5期連続のプラス。主要4業種は、はん用等機械(同 62.5%増)は5期連続のプラス、輸送機械(同 59.2%増)は4期連続のプラス、電気機械(同 23.0%増)は7期連続のプラス。化学(同▲3.3%減)は2期連続のマイナス。

業種別実績及び前年同期比

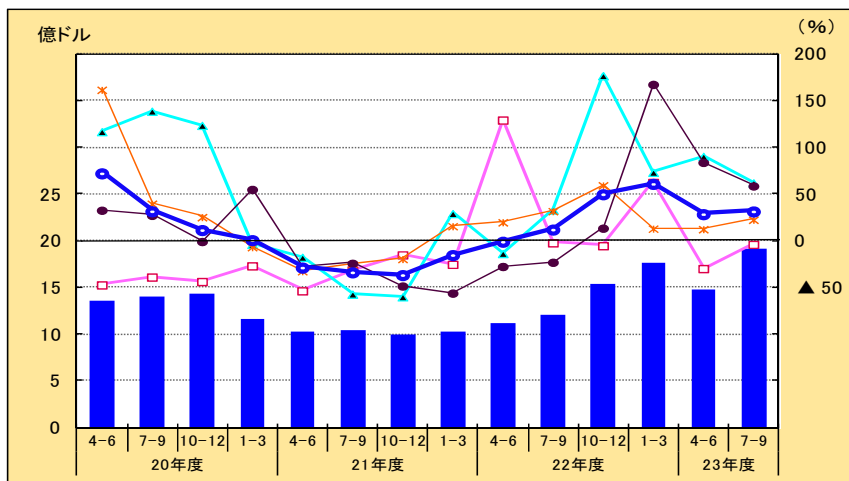

業種別構成比

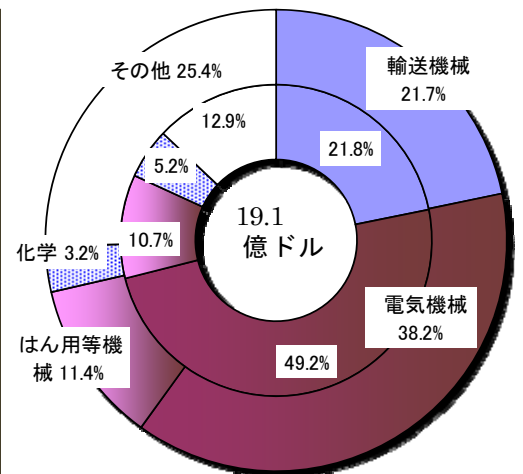

●欧州

6 億 8175 万ドル(設備投資額シェア 9.4%)、前年同期比 43.8%増と5期連続のプラス。主要4業種は、はん用等機械(同 76.3%増)、化学(同 36.2%増)は2期連続のプラス、輸送機械(同 72.8%増)は5期連続のプラス。電気機械(同▲45.7%減)は2期ぶりのマイナス。

業種別実績及び前年同期比

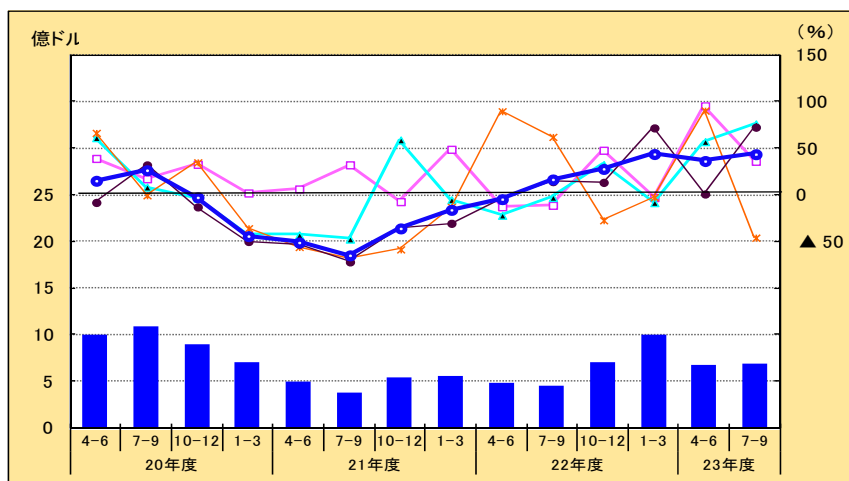

業種別構成比

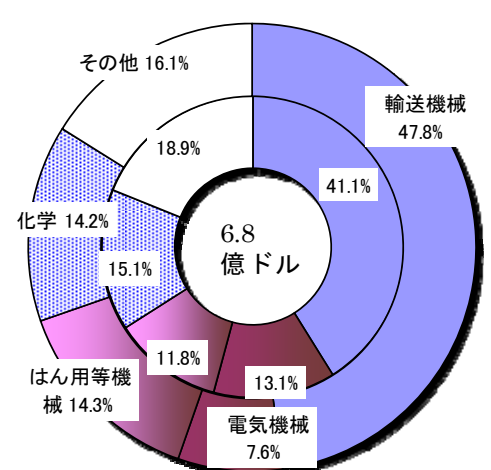

(3) 従業者数の動向

○従業者数は、370.5 万人。前年同期比は3.0%増と7期連続のプラス。欧州(同4.6%増)、アジア(同2.6%増)、北米(同2.4%増)とプラス。

2-7 図 従業者数実績(主要業種別・前年同期比)

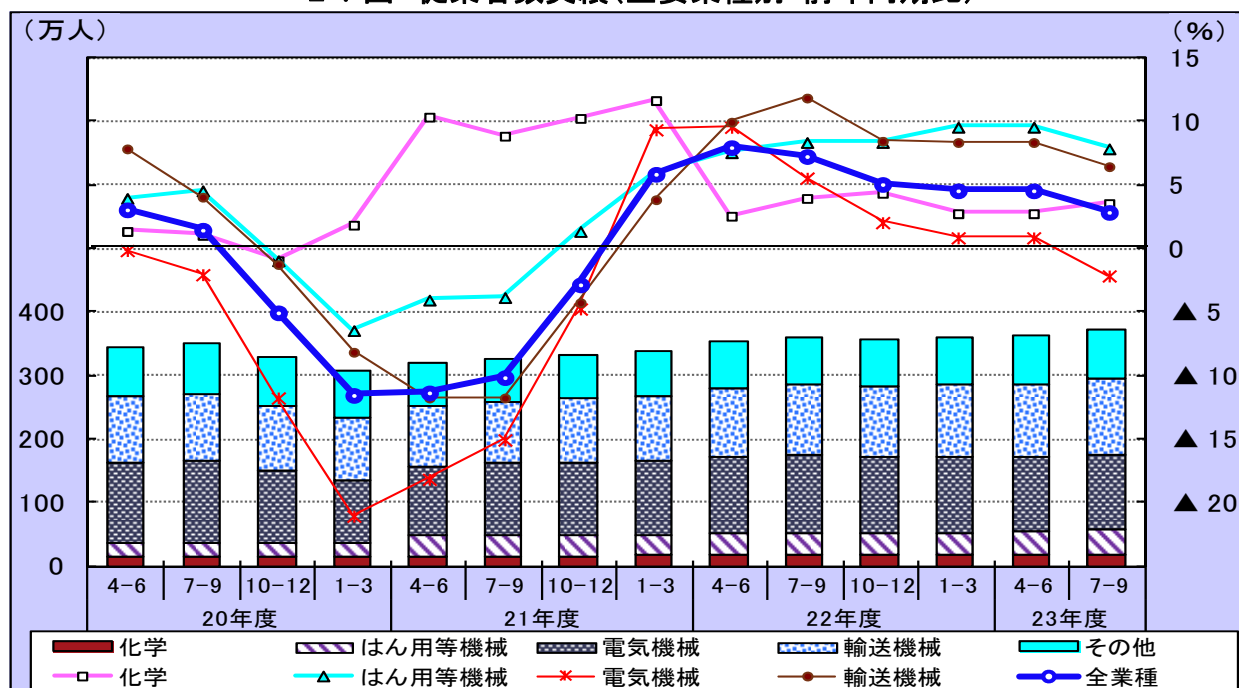

2-8 図 従業者数実績(地域別・前年同期比)

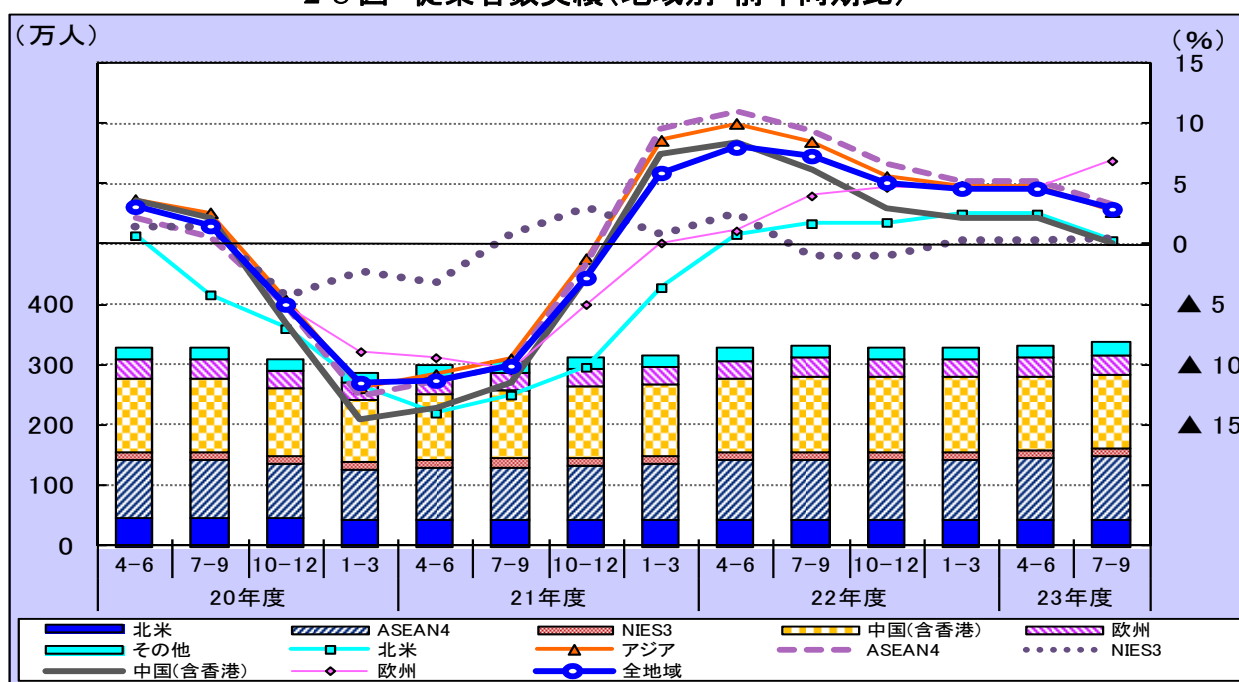

従業者数は 370.5 万人、前年同期比 3.0%増と7期連続のプラス。

業種別では、主要4業種は、輸送機械(119.8 万人)は同 7.4%増と7期連続のプラス、はん用等機械(39.3 万人)は同 5.5%増と8期連続のプラス、化学(15.4 万人)は同 0.9%増と11期連続のプラス。電気機械(118.4 万人)は同▲1.4%減と2期連続のマイナス。

地域別では、欧州、ASEAN4は7期連続のプラス、北米は6期連続のプラス。NIEs3は3期ぶりのマイナス。中国は横ばい。

2-9 図 従業者数実績(地域別・構成比)

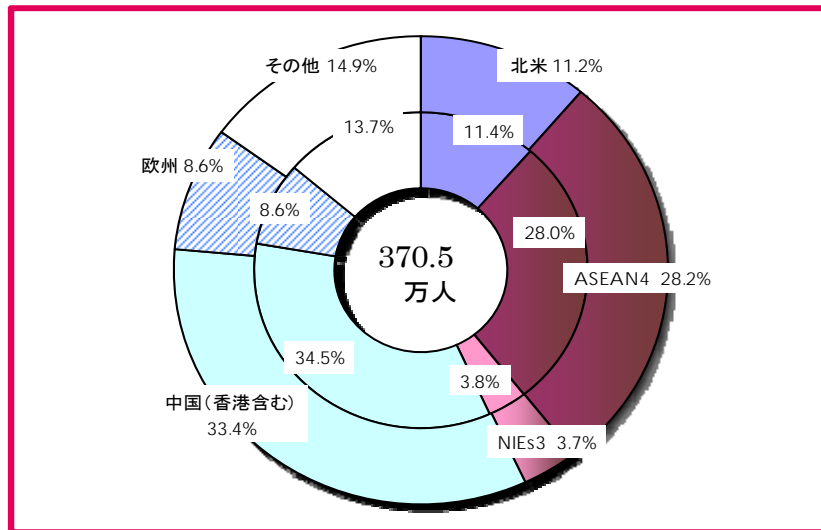

*ドーナツグラフの外円は23年7-9月期、内円は22年7-9月期、中心は23年7-9月期実績

*四捨五入の関係で合計と一致しない場合がある

11 表 従業者数実績(地域・業種)

業種別	実績 (前年同期比 : %)				
	22年度			23年度	
	7-9月	10-12月	1-3月	4-6月	7-9月
全業種	7.2	5.1	4.6	2.8	3.0
化学	4.0	4.4	2.8	2.4	0.9
はん用等機械	8.4	8.4	9.6	7.9	5.5
電気機械	5.4	2.0	0.9	▲ 2.1	▲ 1.4
輸送機械	11.9	8.5	8.4	6.5	7.4

地域別	実績 (前年同期比 : %)				
	22年度			23年度	
	7-9月	10-12月	1-3月	4-6月	7-9月
全地域	7.2	5.1	4.6	2.8	3.0
・北米	1.6	1.7	2.5	0.3	2.4
・アジア	8.5	5.6	4.8	2.6	2.6
ASEAN4	9.3	6.6	5.2	3.1	3.6
NIEs3	▲ 0.9	▲ 0.9	0.3	0.5	▲ 0.9
中国(香港含む)	6.0	3.0	2.1	0.0	0.0
・欧州	4.0	4.7	4.7	6.6	4.6

12 表 従業者数実績(地域×主要業種)

北米

従業者数	実績 (前年同期比 : %)				
	22年度			23年度	
	7-9月	10-12月	1-3月	4-6月	7-9月
全業種	1.6	1.7	2.5	0.3	2.4
化学	4.1	5.5	4.4	0.0	0.2
はん用等機械	0.0	1.6	4.0	5.0	5.8
電気機械	▲ 2.6	▲ 5.4	▲ 4.6	3.1	0.7
輸送機械	3.6	3.2	4.8	▲ 2.8	2.9

アジア

従業者数	実績 (前年同期比 : %)				
	22年度			23年度	
	7-9月	10-12月	1-3月	4-6月	7-9月
全業種	8.5	5.6	4.8	2.6	2.6
化学	5.1	5.2	3.8	4.3	2.7
はん用等機械	10.5	10.0	11.1	8.3	5.3
電気機械	6.0	2.4	1.1	▲ 2.6	▲ 1.5
輸送機械	15.4	10.1	9.2	8.1	8.1

ASEAN4

従業者数	実績 (前年同期比 : %)				
	22年度			23年度	
	7-9月	10-12月	1-3月	4-6月	7-9月
全業種	9.3	6.6	5.2	3.1	3.6
化学	1.2	1.1	1.2	1.2	1.8
はん用等機械	8.2	8.2	10.6	5.4	3.1
電気機械	9.3	6.0	2.5	▲ 2.2	▲ 0.3
輸送機械	13.9	9.0	9.7	10.1	9.7

NIEs3

従業者数	実績 (前年同期比 : %)				
	22年度			23年度	
	7-9月	10-12月	1-3月	4-6月	7-9月
全業種	▲ 0.9	▲ 0.9	0.3	0.5	▲ 0.9
化学	5.7	5.7	5.9	5.2	3.4
はん用等機械	▲ 2.8	1.9	7.2	19.2	8.2
電気機械	▲ 2.3	▲ 4.9	▲ 5.2	▲ 10.3	▲ 9.4
輸送機械	▲ 1.9	▲ 0.6	0.3	12.7	6.3

中国(香港を含む)

従業者数	実績 (前年同期比 : %)				
	22年度			23年度	
	7-9月	10-12月	1-3月	4-6月	7-9月
全業種	6.0	3.0	2.1	0.0	0.0
化学	6.8	6.8	5.3	6.4	3.2
はん用等機械	9.4	9.9	10.1	8.5	6.3
電気機械	3.6	▲ 0.2	▲ 1.4	▲ 4.5	▲ 3.7
輸送機械	11.4	6.5	4.7	3.0	3.8

欧州

従業者数	実績 (前年同期比 : %)				
	22年度			23年度	
	7-9月	10-12月	1-3月	4-6月	7-9月
全業種	4.0	4.7	4.7	6.6	4.6
化学	0.4	0.9	▲ 1.3	▲ 2.4	▲ 3.4
はん用等機械	0.3	1.5	3.1	7.5	7.3
電気機械	3.5	0.7	1.3	5.1	▲ 4.4
輸送機械	7.4	7.7	8.8	10.4	7.7

●北 米

41.5 万人(従業者数シェア 11.2%)、前年同期比 2.4%増と6期連続のプラス。主要4業種は、はん用等機械(4.1 万人 同 5.8%増)は4期連続のプラス、輸送機械(16.5 万人 同 2.9%増)は2期ぶりのプラス、電気機械(6.1 万人 同 0.7%増)は2期連続のプラス、化学(2.1 万人 同 0.2%増)は2期ぶりのプラス。

業種別実績及び前年同期比

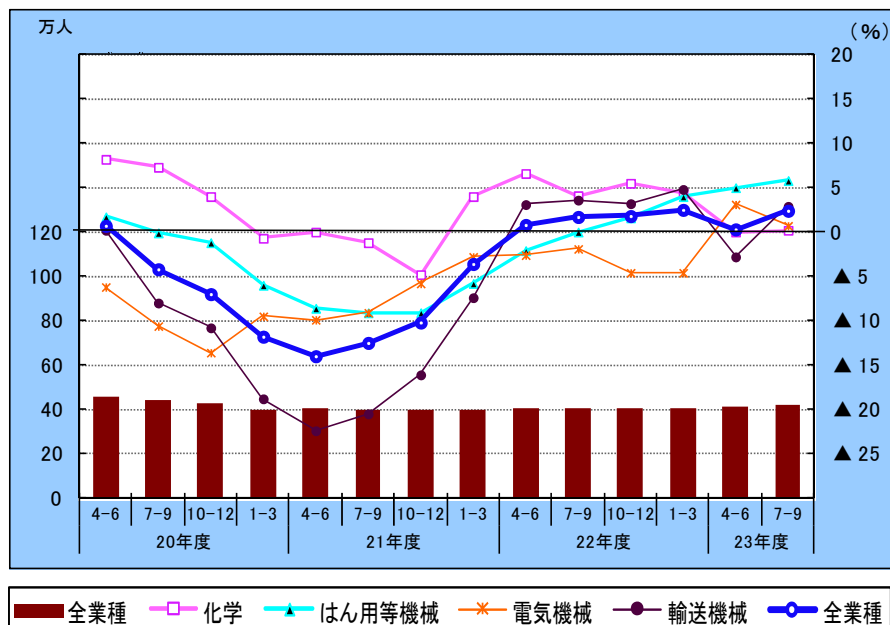

業種別構成比

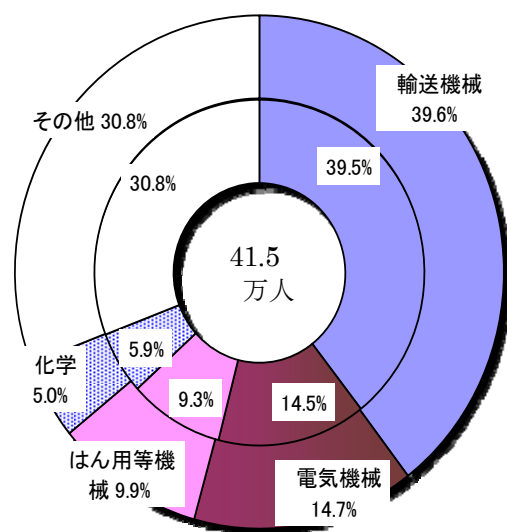

* グラフ凡例は以下同様です。

●ASEAN4

104.3 万人(従業者数シェア 28.2%)、前年同期比 3.6%増と7期連続のプラス。主要4業種は、輸送機械(32.6 万人 同 9.7%増)は7期連続のプラス、はん用等機械(8.5 万人 同 3.1%増)は8期連続のプラス、化学(3.3 万人 同 1.8%増)は5期連続のプラス。電気機械(39.9 万人 同▲0.3%減)は2期連続のマイナス。

業種別実績及び前年同期比

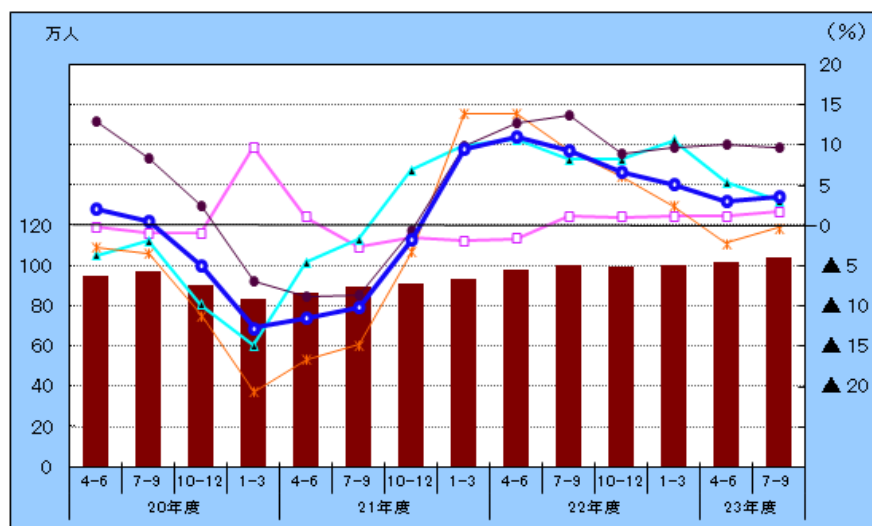

業種別構成比

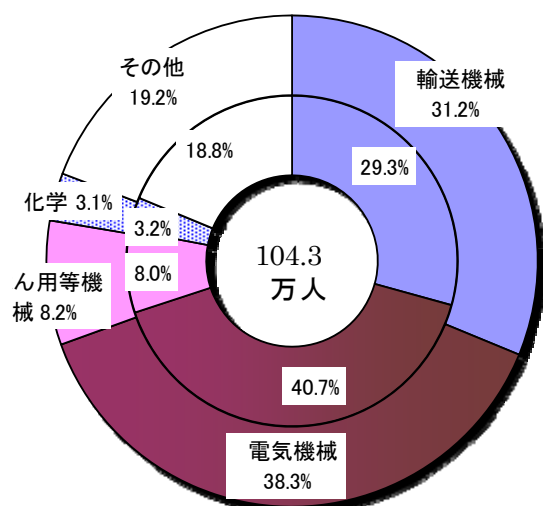

●NIEs3

13.6 万人(従業者数シェア 3.7%)、前年同期比▲0.9%減と3期ぶりのマイナス。主要4業種は、電気機械(5.1 万人 同▲9.4%減)は5期連続のマイナス。はん用等機械(1.9 万人 同 8.2%増)は4期連続のプラス、輸送機械(1.4 万人 同 6.3%増)は3期連続のプラス、化学(1.4 万人 同 3.4%増)は13期連続のプラス。

業種別実績及び前年同期比

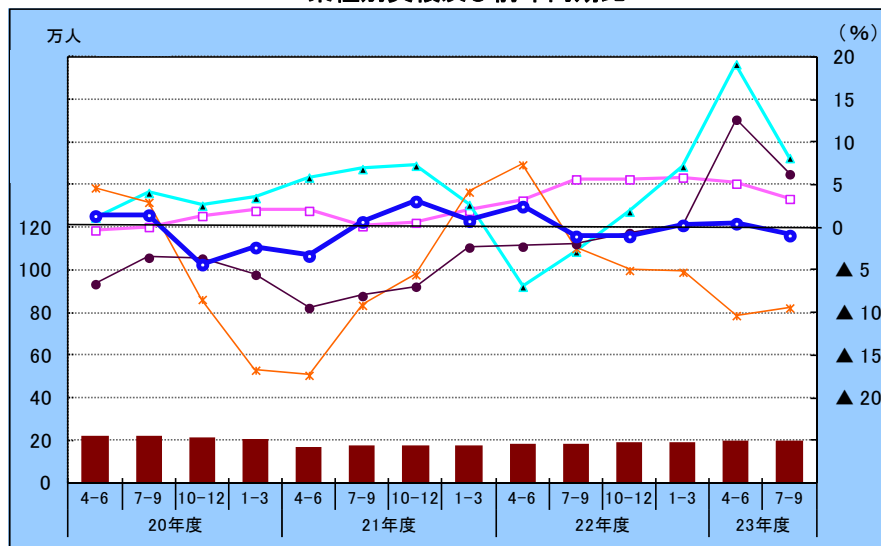

業種別構成比

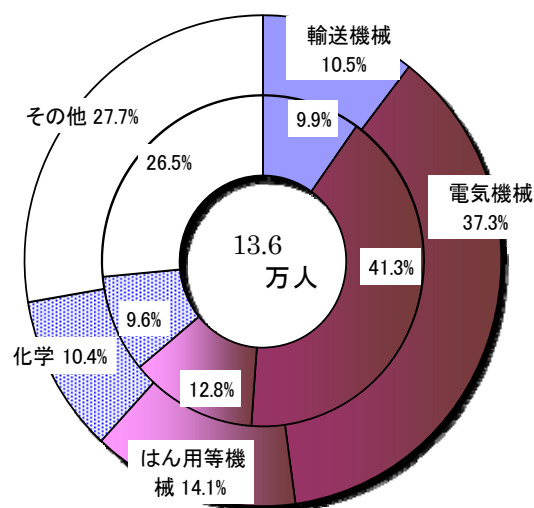

●中国(香港を含む)

123.7 万人(従業者数シェア 33.4%)、前年同期比 0.0%と横ばい。主要4業種は、はん用等機械(16.9 万人 同 6.3%増)は7期連続のプラス、輸送機械(26.4 万人 同 3.8%増)は8期連続のプラス、化学(3.3 万人 同 3.2%増)は11期連続のプラス。電気機械(53.4 万人 同▲3.7%減)は4期連続のマイナス。

業種別実績及び前年同期比

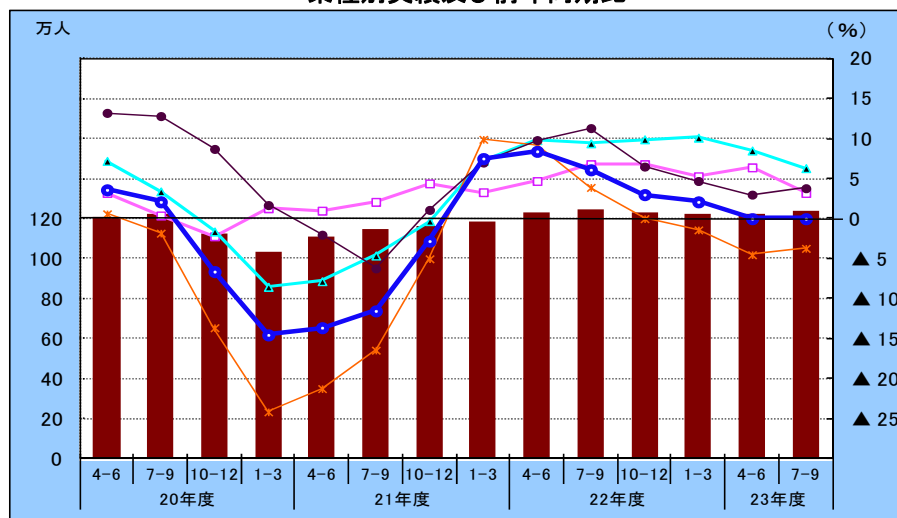

業種別構成比

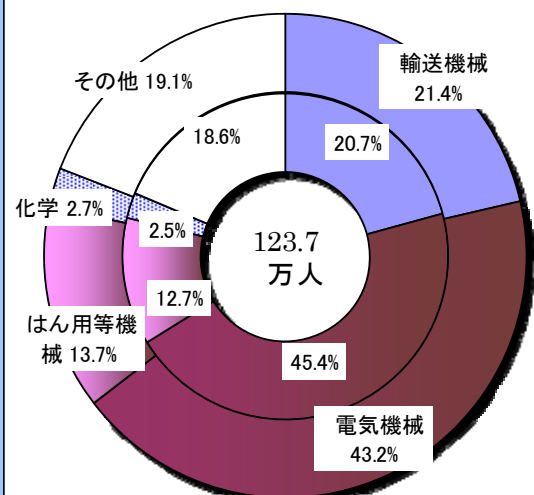

●欧州

32.0 万人(従業者数シェア 8.6%)、前年同期比 4.6%増と7期連続のプラス。主要4業種は、輸送機械(14.3 万人 同 7.7%増)は7期連続のプラス、はん用等機械(3.1 万人 同 7.3%増)は5期連続のプラス。電気機械(4.1 万人 同▲4.4%減)は5期ぶりのマイナス、化学(3.0 万人 同▲3.4%減)は3期連続のマイナス。

業種別実績及び前年同期比

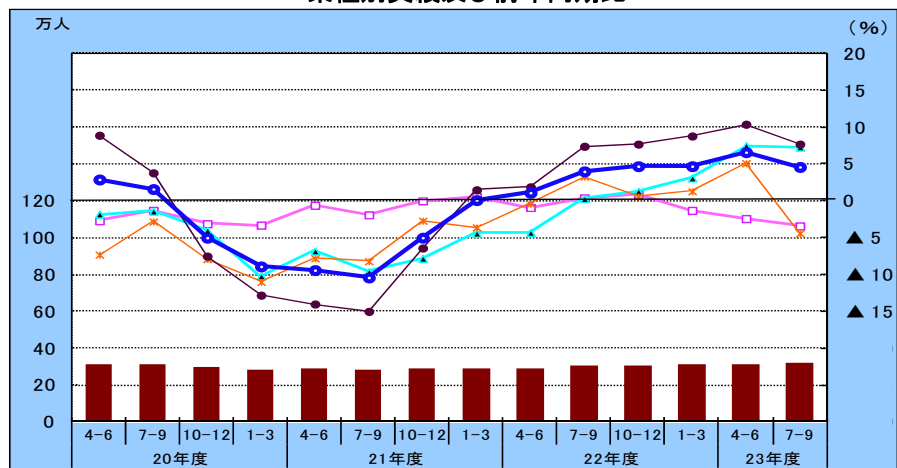

業種別構成比

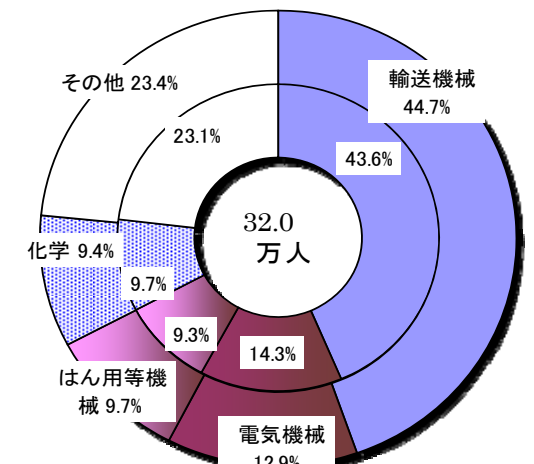

＜参考＞

1. 地域・国の分類

現地法人所在国(地域)の地域区分は次のとおりである。

●北米 アメリカ合衆国、カナダ

●アジア

ASEAN4: インドネシア、タイ、フィリピン、マレーシア

NIEs3: シンガポール、台湾、大韓民国

中国(香港を含む): 中華人民共和国(含香港特別行政区)

その他アジア: (インド、ベトナム、スリランカ、パキスタン、バングラデシュ、ミャンマー、ラオス)

●欧州: アイルランド、イギリス、イタリア、ウクライナ、オーストリア、オランダ、ギリシャ、スウェーデン、スペイン、スロバキア、モンテネグロ、チェコ、デンマーク、ドイツ、トルコ、ハンガリー、フィンランド、フランス、ブルガリア、ベルギー、ポーランド、ポルトガル、ルクセンブルグ、ルーマニア、ロシア

●その他: アラブ首長国連邦、アルゼンチン、イスラエル、ウルグアイ、ベネズエラ、エジプト、エルサルバドル、オーストラリア、コスタリカ、コロンビア、サモア、スワジランド、タンザニア、チュニジア、チリ、ニュージーランド、ブラジル、ペルー、メキシコ、南アフリカ共和国、モロッコ

2. 主要通貨の対米ドルレート(IMF「IFS」期中平均)

	年 期 別	平成22年度(2010年度)			平成23年度(2011年度)	
国・地域	通貨	7-9月	10-12月	1-3月	4-6月	7-9月
日本	円	85. 86	82. 59	82. 30	81. 71	77. 82
ASEAN4	インドネシア(ルピー)	9046. 0	8938. 3	8971. 8	8593. 5	8538. 6
	マレーシア(リンギット)	3. 1562	3. 1146	3. 0473	3. 0185	3. 0219
	フィリピン(ペソ)	45. 272	43. 630	43. 938	43. 246	42. 752
	タイ(バーツ)	31. 587	29. 975	30. 555	30. 270	30. 125
NIEs3	大韓民国(ウォン)	1183. 60	1132. 70	1120. 10	1083. 40	1084. 70
	シンガポール(ドル)	1. 3567	1. 3034	1. 2781	1. 2400	1. 2255
	台湾(ドル)	31. 9663	30. 7383	29. 5120	28. 8987	29. 2007
中国	中華人民共和国(元)	6. 7699	6. 6609	6. 5846	6. 5022	6. 4177
	香港(ドル)	7. 771	7. 763	7. 787	7. 777	7. 793
欧州	イギリス(ポンド)※	1. 551	1. 582	1. 602	1. 634	1. 609
	ユーロ地域(ユーロ)	0. 7745	0. 7362	0. 7318	0. 6948	0. 7088

※イギリスポンドは、1ポンド当たりの米ドルで表示

出典: INTERNATIONAL FINANCIAL STATISTICS (IMF)

3. 調査票

提出先	経 済 産 業 大 臣
提出期限	平 成 23 年 11 月 15 日
提出部数	1 部

海外現地法人四半期調査

秘

海外現地法人四半期調査票

平成 23 年 7 月 ~ 9 月期

(平成 23 年 9 月末日現在)

この調査により報告された記入内容は、統計法により秘密が保護されます。

問い合わせ先
経済産業省経済産業政策局
調査統計部企業統計室
電話 03-3501-1831 (直通)

下記に記入する**実績金額の通貨コード**を記入してください。

下記に記入する金額の該当期間が3か月でない場合は
3か月値を二重線で消して半年値を○で囲んでください。

※ 必ず記入してください。

通貨コード (裏面参照)			
記入金額	3 か月値	半年値	

見通しは、季節要因を除いた実勢で「増加」「不変」「減少」を判断し、該当するものを○で囲んでください。
「現状判断」「先行き」とも、それぞれ直前の四半期と比較した見通しを記入してください。

項 目	実 績								見 通 し			備 考
	金 額								現状判断	先行き		
	(23 年 7 - 9 月期)											
									(23年10-12月期)	(24年 1- 3月期)		
101 売 上 高									1. 増 加 2. 不 変 3. 減 少	1. 増 加 2. 不 変 3. 減 少		
102 うち自国内 向け									1. 増 加 2. 不 変 3. 減 少	1. 増 加 2. 不 変 3. 減 少		
103 うち日本国向 け									1. 増 加 2. 不 変 3. 減 少	1. 増 加 2. 不 変 3. 減 少		
104 うち日本国以 外の第三国向 け									1. 増 加 2. 不 変 3. 減 少	1. 増 加 2. 不 変 3. 減 少		
201 有形固定資産 (土地を除く) の当期取得額									1. 増 加 2. 不 変 3. 減 少	1. 増 加 2. 不 変 3. 減 少		

当該期間において取得した金額で、
減少額(除却等)は含みません。

<p>項目201の先行きで「1.増加」を選択した場合のみ、その目的に該当するものを○で囲んでください。（複数回答可）</p>	<p>202</p>	<p>1. 生産能力の増強</p>	<p>2. 更新及び補修</p>	<p>3. 合理化及び効率化</p>	<p>4. その他</p>
--	------------	-------------------	------------------	--------------------	---------------

項 目	実 績					見 通 し			備 考
	人 数 (人)					現状判断	先行き		
	23 年 9 月 末					23年12月末	24年3月末		
従 業 者 数	301					1. 増 加 2. 不 変 3. 減 少	1. 増 加 2. 不 変 3. 減 少		

備 考

- ・ 新規対象や対象外となる現地法人が生じた場合は、「調査票の記入要領」に従って記入してください。
- ・ 通常期と大きく異なる事情が生じた場合（合併・休業等）には、その内容を記入してください。

(この部分に「企業シール」を貼り付けてください)

現地法人名

所在国名

本社企業名

所属

担 当

電話

コード

G					-					
---	--	--	--	--	---	--	--	--	--	--

◆ご協力ありがとうございました。◆

(裏面)

国別通貨単位表

最も記入しやすい通貨でご記入いただいて結構ですが、通貨により記入単位が異なりますのでご注意ください。

他の通貨への換算が必要な場合は、社内レートによってください。

国・地域と通貨	通貨コード	記入単位
〔北 米〕		
アメリカ合衆国 Dollar	111	千
カナダ Dollar	156	千
〔中南米〕		
アルゼンチン Peso	213	千
エルサルバドル Colon	253	千
グアテマラ Quetzal	258	千
コスタリカ Colon	238	百万
コロンビア Peso	233	百万
チリ Peso	228	百万
ニカラグア Cordobas	278	千
パナマ Balboa	283	千
ブラジル Real	223	千
ベネズエラ Bolovar	299	千
ペルー Nuevo Sol	293	千
メキシコ NewPeso	273	千
〔アジア〕		
日本 Yen	100	百万
インド Rupee	534	千
インドネシア Rupiah	536	百万
シンガポール Dollar	576	千
スリランカ Rupee	524	千
タイ Baht	578	千
パキスタン Rupee	564	千
バングラデシュ Taka	513	千
フィリピン Peso	566	千
ベトナム Dong	582	百万
マレーシア Ringgit	548	千
台湾 Dollar	585	千
大韓民国 Won	542	百万
中華人民共和国 Yuan	924	千
香港 Dollar	532	千

国・地域と通貨	通貨コード	記入単位
〔欧 州〕		
ユーロ Euro	199	千
英国 Pound	112	千
スイス Franc	146	千
スウェーデン Krone	144	千
チェコ Koruny	197	千
デンマーク Krone	128	千
トルコ Lira	186	千
ノルウェー Krone	142	千
ハンガリー Forint	944	百万
ポーランド Zloty	952	千
ロシア Ruble	951	百万
〔大洋州〕		
オーストラリア Dollar	193	千
ニュージーランド Dollar	196	千
パプアニューギニア Kina	853	千
〔アフリカ〕		
エジプト Pound	469	千
コートジボワール CFAF	662	百万
スワジランド Emalangen	734	千
ナイジェリア Naira	694	千
南アフリカ共和国 Rand	745	千
〔中 東〕		
イスラエル NewShekel	436	千
イラン Rial	429	百万
サウジアラビア Riyal	456	千

(注) 該当する通貨が無い場合は、通常、換算に利用している通貨（日本円、米ドル、宗主国通貨など）によってください。

Where to send	Ministry of Economy, Trade and Industry
Due date	November 15, 2011
No. of copies to be submitted	1

Quarterly Survey of Overseas Subsidiaries

Confidential

Questionnaire for Quarterly Survey of Overseas Subsidiaries

July - September (2011)

As of the end of September 2011

The confidentiality of information provided in the questionnaire shall be protected under the Statistics Act.

Inquiries for further information
Enterprise Statistics Office,
Research and Statistics Dept.,
Economic and Industrial Policy Bureau,
Ministry of Economy, Trade and Industry
Tel (direct): 03-3501-1831

Enter the currency code for the amounts you chose.

If the applicable period for the amount you enter here is not a quarter period, cross out "Quarter" with a double line and circle "Half year."

※ Please be sure to fill in this section.

Currency code (See the reverse side)			
Period for the amounts	Quarter	Half year	

Make an estimate based on the actual situation eliminating seasonal factors, and choose one from "1. Increase," "2. Unchanged" and "3. Decrease." Circle the applicable number.
Both the forecast of the current quarter and the next quarter shall be based on comparison with the respective previous quarter.

Item	Actual result July - September (2011)	Forecast		Remarks
		Current quarter	Next quarter	
		October - December (2011)	January - March (2012)	
Sales 101		1. Increase 2. Unchanged 3. Decrease	1. Increase 2. Unchanged 3. Decrease	
Local sales 102		1. Increase 2. Unchanged 3. Decrease	1. Increase 2. Unchanged 3. Decrease	
Sales to Japan 103		1. Increase 2. Unchanged 3. Decrease	1. Increase 2. Unchanged 3. Decrease	
Sales to countries other than Japan 104		1. Increase 2. Unchanged 3. Decrease	1. Increase 2. Unchanged 3. Decrease	
Acquisition of tangible fixed assets in this term (excluding land) 201		1. Increase 2. Unchanged 3. Decrease	1. Increase 2. Unchanged 3. Decrease	

The amount of the tangible fixed assets that your company acquired in this term.
The amount does not include any decreases (due to retirement, etc.).

If you answered "1. Increase" for "Next quarter" in 201, then in 202, circle the applicable purpose of acquiring the assets. (Multiple answers allowed.)	202	To increase production capacity	To update or repair facilities and equipment	To promote rationalization and efficiency	4 Others
	1	2	3		

Item	Number (persons)	Forecast		Remarks
		End of December 2011	End of March 2012	
Number of employees 301		1. Increase 2. Unchanged 3. Decrease	1. Increase 2. Unchanged 3. Decrease	

Remarks
<ul style="list-style-type: none"> When there are any affiliates to be added to or excluded from the survey, please fill in the questionnaire in accordance with the "Guide for the Questionnaire." In case of any drastic changes (company merger, suspension of operation, etc.), please provide us with the details.

(Please attach your "company label.")
Name of the overseas affiliate:
Country where it is located:
Name of the headquarters
Department
Person in charge
Telephone
Code

◆ Thank you for your cooperation. ◆

(Reverse side of the questionnaire)

Currency Table by Country

You may use any of the currencies in the table below. Note that the unit differs depending on the currency.

For conversion, please apply an inter-office rate.

Country/region and currency	Currency code	Unit
(North America)		
United States Dollar	111	thousand
Canada Dollar	156	thousand
(Central and South America)		
Argentina Peso	213	thousand
Brazil Real	223	thousand
Chile Peso	228	million
Colombia Peso	233	million
Costa Rica Colon	238	million
El Salvador Colon	253	thousand
Guatemala Quetzal	258	thousand
Mexico NewPeso	273	thousand
Nicaragua Cordobas	278	thousand
Panama Balboa	283	thousand
Peru Nuevo Sol	293	thousand
Venezuela Bolovar	299	thousand
(Asia)		
Japan Yen	100	million
Bangladesh Taka	513	thousand
China Yuan	924	thousand
Hong Kong Dollar	532	thousand
India Rupee	534	thousand
Indonesia Rupiah	536	million
Malaysia Ringgit	548	thousand
Pakistan Rupee	564	thousand
Singapore Dollar	576	thousand
South Korea Won	542	million
Sri Lanka Rupee	524	thousand
Taiwan Dollar	585	thousand
Thailand Baht	578	thousand
The Philippines Peso	566	thousand
Vietnam Dong	582	million

Country/region and currency	Currency code	Unit
(Europe)		
Euro area Euro	199	thousand
Czech Republic Koruny	197	thousand
Denmark Krone	128	thousand
Hungary Forint	944	million
Norway Krone	142	thousand
Poland Zloty	952	thousand
Russia Ruble	951	million
Romania Lei	968	thousand
Sweden Krone	144	thousand
Switzerland Franc	146	thousand
Turkey Lira	186	thousand
United Kingdom Pound	112	thousand
(Oceania)		
Australia Dollar	193	thousand
New Zealand Dollar	196	thousand
Papua New Guinea Kina	853	thousand
(Africa)		
Egypt Pound	469	thousand
Ivory Coast CFAF	662	million
Nigeria Naira	694	thousand
South Africa Rand	745	thousand
Swaziland Emalangeni	734	thousand
(Middle East)		
Iran Rial	429	million
Israel NewShekel	436	thousand
Saudi Arabia Riyal	456	thousand

Note: If there is no applicable currency, choose one usually used for conversion (Japanese yen, U.S. dollar, suzerain state currency, etc.).

I-1. 実績総括表

(単位: 金額=万ドル、人数=人、前年同期比=%)

北 米		実 績								前年同期比							
		21年度		22年度		22年度		23年度		21年度		22年度		22年度		23年度	
				7-9月期	10-12月期	1-3月期	4-6月期	7-9月期									
売上高	21,190,956	25,496,174	6,202,835	6,364,531	6,674,665	5,704,559	P 6,356,168	P	20.3	▲ 9.2	20.7	13.4	15.1	▲ 7.0	P	3.1	
うち自国内向け	19,121,374	22,901,444	5,577,771	5,677,049	6,020,363	5,063,484	P 5,643,631	P	19.9	▲ 9.0	21.4	11.9	13.9	▲ 8.0	P	2.2	
うち日本国内向け	351,055	438,028	106,068	113,302	121,409	P 127,839	P	15.4	24.0	▲ 24.2	24.2	23.0	23.2	13.8	P	17.3	
うち日本以外の第三国向け	1,718,528	2,156,702	518,996	574,180	532,893	538,635	P 584,698	P	24.3	▲ 9.8	24.3	29.3	28.7	▲ 0.3	P	9.8	
有形固定資産(除土地)取得額	398,811	479,098	118,242	106,819	169,505	107,805	P 126,708	▲ 47.5	18.4	▲ 7.5	32.1	▲ 5.3	70.1	25.2	P	7.7	
実業者数(期末)	396,424	406,296	405,402	403,157	406,296	409,239	P 415,450	▲ 3.6	2.5	1.6	1	2.5	0.3	P	2.4		

実 績		前年同期比															
A S E A N 4		22年度				23年度				22年度				23年度			
21年度	22年度	7-9月期	10-12月期	1-3月期	4-6月期	7-9月期	21年度	22年度	7-9月期	10-12月期	1-3月期	4-6月期	7-9月期				
売上高	13,969,730	18,903,113	4,699,893	4,913,193	4,938,348	4,625,366	P	5,321,637	33.3	38.8	26.5	20.6	5.9				
うち国内向け	7,524,324	10,337,270	2,547,750	2,690,672	2,736,599	2,605,183	P	3,170,741	3.7	44.5	29.0	22.0	8.9				
うち日本国向け	2,539,886	3,211,918	794,729	863,853	813,466	776,424	P	898,090	3.1	19.7	18.3	17.4	P				
うち日本以外の第三国向け	3,905,520	5,353,926	1,357,413	1,358,668	1,388,283	1,243,759	P	1,252,806	▲ 5.4	40.8	26.8	19.7	▲ 7.7				
有形固定資産(除土地)取得額	387,022	671,292	145,958	174,596	214,650	213,167	P	178,616	▲ 31.7	64.8	52.7	84.4	P				
従業員数(期末)	938,550	1,006,323	994,131	990,470	1,006,323	1,015,884	P	1,043,202	9.5	9.3	6.7	5.2	3.1				

	実 績		前年同期比												
			22年度				23年度				22年度		23年度		
	21年度	22年度	7-9月期		10-12月期		1-3月期		4-6月期		7-9月期	10-12月期	1-3月期	4-6月期	
			7-9月期	10-12月期	1-3月期	4-6月期	7-9月期	10-12月期	1-3月期	4-6月期					
中国（香港含）															
売上高	15,489,890	20,077,354	5,004,375	5,180,368	5,050,517	5,659,499	P 5,819,150				24.5	18.9	16.5	8.3	P 2.7
うち自国内向け	9,638,902	12,755,685	3,049,421	3,294,325	3,289,763	3,510,386	P 3,591,568				26.3	20.2	16.1	9.0	P ▲ 0.1
うち日本国向け	3,531,147	4,388,259	1,123,678	1,177,226	1,061,162	1,371,458	P 1,377,640				22.7	18.5	17.7	5.3	P 12.1
うち日本以外の第三国向け	2,319,841	2,933,409	831,276	708,817	699,592	777,655	P 849,942				20.7	14.2	16.2	9.3	P 0.0
有形固定資産（除土地）取得額	407,088	561,262	120,178	153,910	175,859	147,719	P 190,890				12.3	50.3	61.4	29.0	P 31.9
従業員数（期末）	1,186,624	1,221,332	1,224,337	1,211,910	1,221,332	1,221,110	P 1,236,910				6.0	3.0	2.1	0.0	P 0.0

その他アジア	実 績		前年同期比															
			22年度				23年度				21年度		22年度		23年度			
	21年度	22年度	7-9月期	10-12月期	1-3月期	4-6月期	7-9月期	10-12月期	1-3月期	4-6月期	7-9月期	10-12月期	1-3月期	4-6月期	7-9月期	10-12月期	1-3月期	4-6月期
売上高	2,485,061	3,224,039	797,830	820,975	845,165	800,142	P 860,666					28.0	23.9	16.6	3.3	P 5.6		
うち自国内向け	1,772,802	2,304,738	561,537	584,568	620,039	566,996	P 598,257					30.6	26.6	21.0	4.3	P 5.1		
うち日本国向け	279,599	386,110	96,368	105,487	98,058	96,430	P 117,381					31.9	25.8	19.5	2.2	P 14.7		
うち日本以外の第三国向け	432,660	533,192	139,924	130,919	127,068	136,716	P 145,028					15.3	12.0	▲ 3.0	0.3	P 1.4		
有形固定資産(除土地)取得額	109,352	196,158	42,727	67,839	48,449	66,237	P 56,291					54.8	162.1	38.1	74.4	P 32.5		
従業員数(期末)	233,487	292,443	284,476	286,145	292,443	315,153	P 332,703					23.5	18.7	19.2	13.8	P 12.1		

欧 州	実 績		前年同期比															
			22年度				23年度				21年度		22年度		23年度			
	21年度	22年度	7-9月期	10-12月期	1-3月期	4-6月期	7-9月期	10-12月期	1-3月期	4-6月期	7-9月期	10-12月期	1-3月期	4-6月期	7-9月期	10-12月期	1-3月期	4-6月期
売上高	11,810,631	13,304,289	3,108,645	3,507,825	3,589,744	3,584,694	P 3,539,844			▲ 15.7	10.7	4.5	8.6	12.4	16.2	P 15.0		
うち自国内向け	6,816,828	7,502,060	1,696,312	1,975,631	2,026,721	1,939,791	P 1,906,328			▲ 16.1	7.4	▲ 2.7	8.6	5.7	6.8	P 12.7		
うち日本国向け	167,367	231,936	52,600	60,326	75,022	69,970	P 61,653			1.9	34.6	22.4	29.4	63.5	58.3	P 16.4		
うち日本以外の第三国向け	4,826,435	5,570,293	1,359,732	1,471,868	1,488,000	1,574,933	P 1,571,863			▲ 15.8	14.4	13.8	7.8	21.1	28.9	P 17.9		
有形固定資産（除土地）取得額	198,448	265,103	45,855	71,030	99,752	67,872	P 68,175			▲ 45.2	22.1	16.7	28.3	44.0	36.5	P 43.8		
従業員数（期末）	291,134	309,053	304,064	306,941	309,053	314,146	P 319,600			0.1	4.7	4.0	4.7	4.7	6.6	P 4.6		

その他	実 績		前年同期比												
			22年度			23年度			22年度		23年度				
	21年度	22年度	7-9月期	10-12月期	1-3月期	4-6月期	7-9月期	10-12月期	1-3月期	4-6月期	7-9月期	10-12月期	1-3月期	4-6月期	7-9月期
売上高	5,392,637	6,690,867	1,622,296	1,750,866	1,769,743	1,702,662	P 1,863,667		▲ 3.5	22.8	20.7	14.3	19.4	9.1	P 13.0
うち自国内向け	4,757,662	5,811,589	1,397,637	1,521,102	1,541,127	1,455,505	P 1,590,523		▲ 3.4	21.7	19.4	12.7	18.1	7.3	P 13.1
うち日本国向け	109,237	115,757	32,535	24,748	27,382	38,446	P 41,464		0.9	5.5	4.6	▲ 0.7	▲ 3.4	23.6	P 27.4
うち日本以外の第三国向け	525,738	763,522	192,124	205,016	201,233	208,712	P 231,680		▲ 5.5	36.3	36.4	30.3	35.4	21.3	P 9.7
有形固定資産（除土地）取得額	102,679	165,574	33,972	44,438	63,442	45,213	P 57,991		▲ 47.2	59.6	59.9	118.7	121.8	90.1	P 67.3
従業員数（期末）	194,970	211,928	203,283	206,694	211,928	213,421	P 220,820		2.0	6.3	7.6	5.6	6.3	5.4	P 6.5

注：毎年4－6月期に調査対象の追加及び見直しを実施しております。
前年同期比は、前年度から継続して調査対象となっている現地法人（新規設立企業を含む）のみの集計値から算出しており、実績値から求めた数値とは異なります。

I－２．実績内訳表 全地域

売上高	実績（万ドル）												前年同期比（％）			
	22年度			23年度			22年度			23年度			21年度		22年度	
	21年度	22年度	7-9月期	10-12月期	1-3月期	4-6月期	7-9月期	10-12月期	1-3月期	4-6月期	7-9月期	10-12月期	1-3月期	4-6月期	7-9月期	23年度
全業種	74,490,487	92,992,907	22,747,280	23,946,544	24,214,339	23,587,405	P 25,280,365	23,946,544	24,214,339	23,587,405	P 25,280,365	23,946,544	24,214,339	23,587,405	P 25,280,365	23年度
食料品・たばこ	1,910,327	2,235,480	587,938	563,000	560,346	651,523	P 690,681	563,000	560,346	651,523	P 690,681	563,000	560,346	651,523	P 690,681	23年度
繊維	641,602	742,490	178,602	190,587	200,369	203,931	P 214,539	190,587	200,369	203,931	P 214,539	190,587	200,369	203,931	P 214,539	23年度
木材・パルプ・紙・紙加工品	465,110	584,381	144,332	145,631	152,984	171,370	P 150,328	145,631	152,984	171,370	P 150,328	145,631	152,984	171,370	P 150,328	23年度
化学	5,937,958	7,394,024	1,901,330	1,814,533	1,828,533	2,121,705	P 1,885,725	1,814,533	1,828,533	2,121,705	P 1,885,725	1,814,533	1,828,533	2,121,705	P 1,885,725	23年度
窯業・土石	1,412,770	1,749,099	416,981	426,415	462,608	487,881	P 454,404	426,415	462,608	487,881	P 454,404	426,415	462,608	487,881	P 454,404	23年度
鉄鋼	767,695	954,778	242,749	240,216	244,789	250,789	P 274,339	240,216	244,789	250,789	P 274,339	240,216	244,789	250,789	P 274,339	23年度
非鉄金属	1,039,876	1,625,267	374,268	418,606	470,438	463,704	P 466,101	418,606	470,438	463,704	P 466,101	418,606	470,438	463,704	P 466,101	23年度
金属	377,449	524,678	129,507	130,478	131,774	391,920	P 172,634	130,478	131,774	391,920	P 172,634	130,478	131,774	391,920	P 172,634	23年度
はん用・生産用・業務用機械	6,320,111	8,414,306	2,005,185	2,288,661	2,201,136	2,229,785	P 2,464,748	2,288,661	2,201,136	2,229,785	P 2,464,748	2,288,661	2,201,136	2,229,785	P 2,464,748	23年度
電気機械	18,241,614	21,520,928	5,410,723	5,713,441	5,177,650	5,410,059	P 5,688,545	5,410,723	5,713,441	5,177,650	P 5,688,545	5,410,723	5,713,441	5,177,650	P 5,688,545	23年度
輸送機械	33,208,472	42,330,159	10,135,928	10,695,555	11,529,544	9,719,728	P 10,720,593	10,695,555	11,529,544	9,719,728	P 10,720,593	10,695,555	11,529,544	9,719,728	P 10,720,593	23年度
その他	4,167,503	4,917,315	1,219,737	1,319,420	1,254,168	1,485,009	P 2,097,728	1,319,420	1,254,168	1,485,009	P 2,097,728	1,319,420	1,254,168	1,485,009	P 2,097,728	23年度

うち自国内向け	実績（万ドル）												前年同期比（％）			
	22年度			23年度			22年度			23年度			21年度		22年度	
	21年度	22年度	7-9月期	10-12月期	1-3月期	4-6月期	7-9月期	10-12月期	1-3月期	4-6月期	7-9月期	10-12月期	1-3月期	4-6月期	7-9月期	23年度
全業種	52,027,344	64,655,740	15,584,388	16,567,290	17,000,185	16,025,735	P 17,376,140	16,567,290	17,000,185	16,025,735	P 17,376,140	16,567,290	17,000,185	16,025,735	P 17,376,140	23年度
食料品・たばこ	1,461,667	1,709,230	456,008	425,693	429,724	490,602	P 520,397	425,693	429,724	490,602	P 520,397	425,693	429,724	490,602	P 520,397	23年度
繊維	333,733	378,600	91,113	97,351	101,882	103,686	P 108,635	97,351	101,882	103,686	P 108,635	97,351	101,882	103,686	P 108,635	23年度
木材・パルプ・紙・紙加工品	217,728	280,724	69,617	69,653	78,316	86,969	P 75,631	69,653	78,316	86,969	P 75,631	69,653	78,316	86,969	P 75,631	23年度
化学	3,800,009	4,599,805	1,122,714	1,133,089	1,147,741	1,392,576	P 1,233,385	1,133,089	1,147,741	1,392,576	P 1,233,385	1,133,089	1,147,741	1,392,576	P 1,233,385	23年度
窯業・土石	1,191,741	1,343,262	348,083	342,874	280,479	307,121	P 279,144	342,874	280,479	307,121	P 279,144	342,874	280,479	307,121	P 279,144	23年度
鉄鋼	677,078	832,124	216,269	204,565	217,500	221,284	P 245,659	204,565	217,500	221,284	P 245,659	204,565	217,500	221,284	P 245,659	23年度
非鉄金属	558,806	967,690	224,326	245,035	276,887	280,689	P 283,287	245,035	276,887	280,689	P 283,287	245,035	276,887	280,689	P 283,287	23年度
金属	242,033	328,464	79,400	81,443	81,526	119,202	P 109,194	81,443	81,526	119,202	P 109,194	81,443	81,526	119,202	P 109,194	23年度
はん用・生産用・業務用機械	3,535,650	4,754,390	1,108,580	1,310,794	1,237,771	1,270,564	P 1,339,851	1,310,794	1,237,771	1,270,564	P 1,339,851	1,310,794	1,237,771	1,270,564	P 1,339,851	23年度
電気機械	8,470,500	9,944,456	2,392,000	2,639,244	2,484,271	2,635,999	P 2,669,930	2,639,244	2,484,271	2,635,999	P 2,669,930	2,639,244	2,484,271	2,635,999	P 2,669,930	23年度
輸送機械	28,301,920	35,762,569	8,544,498	8,999,531	9,718,494	8,048,697	P 8,896,886	8,999,531	9,718,494	8,048,697	P 8,896,886	8,999,531	9,718,494	8,048,697	P 8,896,886	23年度
その他	3,236,480	3,754,427	931,778	1,018,018	945,592	1,068,347	P 1,614,139	1,018,018	945,592	1,068,347	P 1,614,139	1,018,018	945,592	1,068,347	P 1,614,139	23年度

うち日本国向け	実績（万ドル）												前年同期比（％）			
	22年度			23年度			22年度			23年度			21年度		22年度	
	21年度	22年度	7-9月期	10-12月期	1-3月期	4-6月期	7-9月期	10-12月期	1-3月期	4-6月期	7-9月期	10-12月期	1-3月期	4-6月期	7-9月期	23年度
全業種	7,514,225	9,453,755	2,367,408	2,519,498	2,381,826	2,634,014	P 2,846,238	2,519,498	2,381,826	2,634,014	P 2,846,238	2,519,498	2,381,826	2,634,014	P 2,846,238	23年度
食料品・たばこ	237,171	261,702	65,105	67,484	67,988	78,318	P 89,500	67,484	67,988	78,318	P 89,500	67,484	67,988	78,318	P 89,500	23年度
繊維	122,250	157,964	39,015	42,820	41,571	40,694	P 49,939	42,820	41,571	40,694	P 49,939	42,820	41,571	40,694	P 49,939	23年度
木材・パルプ・紙・紙加工品	85,898	110,408	28,099	27,869	27,474	33,510	P 31,258	27,869	27,474	33,510	P 31,258	27,869	27,474	33,510	P 31,258	23年度
化学	271,740	337,411	80,429	92,096	84,543	100,376	P 99,422	92,096	84,543	100,376	P 99,422	92,096	84,543	100,376	P 99,422	23年度
窯業・土石	103,581	161,988	35,945	43,712	43,301	39,224	P 37,105	43,712	43,301	39,224	P 37,105	43,712	43,301	39,224	P 37,105	23年度
鉄鋼	18,295	28,512	7,108	6,303	7,232	6,434	P 8,228	6,303	7,232	6,434	P 8,228	6,303	7,232	6,434	P 8,228	23年度
非鉄金属	199,081	285,884	66,403	74,245	82,937	83,727	P 86,805	74,245	82,937	83,727	P 86,805	74,245	82,937	83,727	P 86,805	23年度
金属	96,500	138,194	35,729	35,222	35,035	254,179	P 43,811	35,222	35,035	254,179	P 43,811	35,222	35,035	254,179	P 43,811	23年度
はん用・生産用・業務用機械	1,377,296	1,770,923	451,371	477,907	436,260	422,232	P 517,002	477,907	436,260	422,232	P 517,002	477,907	436,260	422,232	P 517,002	23年度
電気機械	3,951,572	4,722,506	1,211,282	1,264,830	1,155,177	1,135,760	P 1,338,750	1,264,830	1,155,177	1,135,760	P 1,338,750	1,264,830	1,155,177	1,135,760	P 1,338,750	23年度
輸送機械	654,043	970,177	235,158	247,548	256,333	204,721	P 253,064	247,548	256,333	204,721	P 253,064	247,548	256,333	204,721	P 253,064	23年度
その他	396,796	508,087	111,764	139,461	143,976	234,839	P 291,353	139,461	143,976	234,839	P 291,353	139,461	143,976	234,839	P 291,353	23年度

うち日本以外の 第三国向け	実 績 (万ドル)										前年同期比 (%)					
	21年度		22年度		23年度		22年度		23年度		21年度		22年度		23年度	
	7-9月期	10-12月期	1-3月期	4-6月期	7-9月期	7-9月期	7-9月期	7-9月期	7-9月期	7-9月期	7-9月期	7-9月期	7-9月期	7-9月期	7-9月期	7-9月期
全業種	14,948,918	18,883,412	4,795,484	4,859,757	4,832,328	4,927,656	P	5,057,987	▲ 8.7	23.4	22.9	17.7	20.2	10.4	P	4.1
食料品・たばこ	211,489	264,548	66,824	69,823	62,634	82,603	P	80,784	▲ 16.9	22.5	22.6	20.6	29.8	26.1	P	18.3
繊維	185,619	205,927	48,475	50,417	56,917	59,551	P	55,964	▲ 4.0	10.3	9.6	1.4	11.1	18.8	P	15.5
木材・パルプ・紙・紙加工品	161,483	193,249	46,616	48,110	47,194	50,892	P	43,439	2.7	12.6	10.2	▲ 5.8	▲ 3.5	▲ 8.4	P	▲ 14.0
化学	1,866,209	2,456,808	698,188	599,349	596,249	628,753	P	552,918	8.1	19.5	11.8	19.6	15.5	4.0	P	▲ 21.5
窯業・土石	117,448	243,850	32,952	39,828	138,828	141,536	P	138,155	11.8	99.9	3.0	9.3	286.5	339.0	P	324.0
鉄鋼	72,322	94,142	19,371	29,347	20,057	23,071	P	20,453	▲ 19.9	25.3	21.1	12.1	4.1	▲ 19.2	P	5.2
非鉄金属	281,989	371,694	83,540	99,327	110,613	99,288	P	96,009	4.5	29.0	24.1	23.1	35.0	26.5	P	15.5
金属	38,916	58,020	14,378	13,813	15,212	18,539	P	19,629	▲ 11.2	34.5	32.5	31.9	39.0	25.3	P	35.3
はん用・生産用・業務用機械	1,407,164	1,888,993	445,234	499,960	527,105	536,989	P	607,894	▲ 17.5	33.2	30.0	35.9	33.7	25.0	P	28.8
電気機械	5,819,543	6,853,966	1,807,440	1,809,367	1,538,202	1,638,300	P	1,679,865	▲ 13.1	16.6	21.8	7.7	5.4	▲ 5.9	P	▲ 9.4
輸送機械	4,252,509	5,597,413	1,356,272	1,448,476	1,554,716	1,466,311	P	1,570,642	▲ 8.5	29.1	27.9	26.9	26.3	18.5	P	15.9
その他	534,227	654,801	176,195	161,941	164,599	181,824	P	192,236	▲ 5.5	20.7	27.8	14.3	13.1	10.1	P	4.1

有形固定資産(土地を 除く)の取得額	実 績 (万ドル)										前年同期比 (%)					
	21年度		22年度		23年度		22年度		23年度		21年度		22年度		23年度	
	7-9月期	10-12月期	1-3月期	4-6月期	7-9月期	7-9月期	7-9月期	7-9月期	7-9月期	7-9月期	7-9月期	7-9月期	7-9月期	7-9月期	7-9月期	7-9月期
全業種	1,700,034	2,486,688	537,736	671,273	805,780	684,648	P	722,361	▲ 38.8	39.6	36.6	45.9	62.1	38.2	P	28.2
食料品・たばこ	35,073	80,017	12,082	17,706	39,592	16,385	P	16,840	▲ 13.0	72.0	54.1	99.4	108.7	49.8	P	38.9
繊維	19,847	21,431	4,522	7,943	5,049	5,859	P	7,575	▲ 64.2	7.4	21.9	36.0	17.7	49.4	P	58.1
木材・パルプ・紙・紙加工品	9,822	16,793	3,028	5,800	5,666	18,006	P	5,503	▲ 50.6	61.6	29.0	178.3	121.2	125.5	P	64.0
化学	143,812	174,240	34,674	56,943	47,851	53,904	P	51,115	25.3	11.0	▲ 3.2	62.1	▲ 16.2	48.9	P	41.5
窯業・土石	66,130	134,699	25,474	35,794	47,713	26,012	P	32,485	▲ 38.7	47.9	30.4	56.5	85.3	▲ 1.2	P	31.8
鉄鋼	12,465	14,982	3,316	3,165	5,406	6,240	P	5,023	▲ 45.1	15.9	▲ 14.9	▲ 8.3	160.4	104.1	P	34.5
非鉄金属	32,132	42,524	7,506	9,772	11,214	7,642	P	9,953	0.9	5.9	30.2	25.0	▲ 29.6	▲ 45.8	P	23.4
金属	8,872	20,937	4,524	8,223	5,487	8,501	P	5,243	▲ 42.5	80.5	48.8	188.7	108.7	142.1	P	12.7
はん用・生産用・業務用機械	140,295	196,143	43,429	67,584	56,500	55,366	P	65,940	▲ 33.5	37.5	33.3	75.7	53.4	88.9	P	51.4
電気機械	346,250	575,046	141,102	159,546	162,034	129,162	P	134,592	▲ 24.8	63.3	86.5	69.5	48.4	10.3	P	▲ 5.9
輸送機械	786,047	1,088,317	234,281	268,160	391,071	329,924	P	331,418	▲ 50.3	37.3	23.5	34.1	105.6	65.3	P	40.5
その他	99,289	121,560	23,798	30,638	28,198	27,648	P	56,694	▲ 12.6	15.7	67.6	▲ 20.2	▲ 21.4	▲ 29.7	P	28.7

従業員数 (期末)	実 績 (人)										前年同期比 (%)					
	21年度		22年度		23年度		22年度		23年度		21年度		22年度		23年度	
	7-9月期	10-12月期	1-3月期	4-6月期	7-9月期	7-9月期	7-9月期	7-9月期	7-9月期	7-9月期	7-9月期	7-9月期	7-9月期	7-9月期	7-9月期	7-9月期
全業種	3,376,575	3,583,186	3,551,562	3,540,304	3,583,186	3,626,009	P	3,705,099	5.9	4.6	7.2	5.1	4.6	2.8	P	3.0
食料品・たばこ	104,076	105,949	104,375	105,124	105,949	108,881	P	108,391	4.0	▲ 0.7	0.3	2.3	▲ 0.7	4.1	P	3.2
繊維	85,166	84,670	84,011	84,698	84,670	84,841	P	86,419	▲ 3.8	▲ 1.3	▲ 2.4	▲ 1.4	▲ 1.3	▲ 0.1	P	▲ 0.3
木材・パルプ・紙・紙加工品	21,157	24,714	22,277	22,935	24,714	25,072	P	25,548	3.1	▲ 0.7	3.2	▲ 1.2	▲ 0.7	6.9	P	7.1
化学	144,946	148,505	152,033	149,328	148,505	153,281	P	153,746	11.7	2.8	4.0	4.4	2.8	2.4	P	0.9
窯業・土石	88,730	98,864	95,212	97,456	98,864	99,648	P	102,711	0.7	8.0	8.0	6.8	8.0	4.1	P	6.7
鉄鋼	22,433	23,759	25,431	23,987	23,759	24,095	P	24,875	▲ 4.0	3.7	5.3	5.8	3.7	1.5	P	▲ 0.9
非鉄金属	61,773	71,783	72,459	70,848	71,783	73,596	P	75,372	9.4	5.3	14.0	9.4	5.3	1.8	P	2.4
金属	44,093	53,220	52,489	52,389	53,220	59,115	P	57,645	0.2	6.8	8.5	6.6	6.8	3.9	P	▲ 1.0
はん用・生産用・業務用機械	331,367	365,677	361,331	365,020	365,677	380,273	P	392,731	6.0	9.6	8.4	8.4	9.6	7.9	P	5.5
電気機械	1,164,670	1,178,132	1,194,083	1,166,548	1,178,132	1,169,867	P	1,184,256	9.4	0.9	5.4	2.0	0.9	▲ 2.1	P	▲ 1.4
輸送機械	1,038,544	1,143,913	1,107,225	1,121,366	1,143,913	1,154,649	P	1,197,937	3.9	8.4	11.9	8.5	8.4	6.5	P	7.4
その他	269,670	284,000	280,636	280,605	284,000	292,691	P	295,468	4.0	2.8	1.9	2.3	2.8	2.9	P	2.2

Ⅱ-2. 見通し内訳表 全地域

(単位: %ポイント)

売上高	D1									
	22年12月期		22年10・12月期		22年11月期		22年6月期		22年4・5月期	
	現状判断 平成22年10～12月	先行き 平成22年1～3月	現状判断 平成22年1～3月	先行き 平成22年4～6月	現状判断 平成22年4～6月	先行き 平成22年7～9月	現状判断 平成22年10～12月	先行き 平成22年1～3月	現状判断 平成22年4～6月	先行き 平成22年7～9月
全業種	8.4	8.0	7.4	20.3	0.5	15.4	23.7	25.7	4.9	▲ 3.5
食料品・たばこ	21.7	18.4	9.2	26.9	25.8	29.8	19.5	18.1	15.9	▲ 5.8
服 装	0.6	9.3	7.2	17.5	5.6	15.5	8.9	19.1	▲ 4.3	▲ 4.9
衣料・パルプ・ 紙・印刷用品	14.9	8.5	9.9	30.0	11.5	25.0	7.2	14.5	8.9	▲ 6.0
化 学	4.9	1.5	8.2	22.0	17.9	17.0	15.8	18.1	▲ 1.0	▲ 5.9
医薬・土石	18.6	1.3	0.0	19.4	23.3	22.3	20.4	25.8	0.0	▲ 18.6
鉄 鋼	11.2	7.2	2.4	34.6	▲ 5.5	20.9	18.7	28.9	3.5	▲ 7.7
非鉄金属	▲ 0.9	1.9	17.9	31.5	2.8	24.5	20.9	29.3	▲ 4.5	▲ 3.6
金 属	11.0	16.8	14.6	28.1	2.8	12.4	36.6	35.8	9.3	▲ 1.7
はん用・生薬用・ 薬部用薬	24.7	21.6	14.0	24.7	11.4	19.5	24.7	24.5	11.8	▲ 12.9
電気機械	▲ 1.1	0.5	▲ 5.1	17.9	9.3	21.8	20.9	18.5	▲ 2.2	▲ 1.1
輸送機械	5.8	8.7	13.4	12.1	▲ 36.6	▲ 6.8	28.6	38.6	13.2	7.4
その他	12.9	7.9	5.3	24.8	6.5	25.6	33.8	21.1	▲ 0.3	▲ 13.2

うち日本以外 の第三国向け	D1									
	22年12月期		22年10・12月期		22年11月期		22年6月期		22年4・5月期	
	現状判断 平成22年10～12月	先行き 平成22年1～3月	現状判断 平成22年1～3月	先行き 平成22年4～6月	現状判断 平成22年4～6月	先行き 平成22年7～9月	現状判断 平成22年10～12月	先行き 平成22年1～3月	現状判断 平成22年4～6月	先行き 平成22年7～9月
全業種	▲ 0.3	2.5	3.3	12.0	8.4	11.2	14.3	12.1	▲ 3.4	▲ 3.1
食料品・たばこ	11.0	10.9	13.6	10.5	17.0	15.1	12.1	0.0	▲ 11.0	6.7
服 装	▲ 9.1	4.1	16.9	20.6	3.8	9.6	▲ 4.7	9.5	▲ 18.0	▲ 8.9
衣料・パルプ・ 紙・印刷用品	2.6	▲ 17.9	▲ 4.8	19.0	▲ 4.8	4.8	0.0	▲ 2.3	▲ 5.0	▲ 7.6
化 学	0.9	▲ 0.8	6.5	15.2	9.3	15.4	7.4	10.0	▲ 4.0	▲ 4.9
医薬・土石	8.7	0.0	3.3	11.8	3.0	6.0	1.7	12.1	▲ 8.2	▲ 16.9
鉄 鋼	0.0	▲ 5.7	11.9	14.3	▲ 9.4	0.0	8.9	15.6	1.8	1.8
非鉄金属	▲ 1.4	0.0	11.5	23.4	2.5	17.5	10.1	21.5	▲ 7.5	▲ 6.1
金 属	▲ 3.0	6.3	▲ 1.5	11.8	8.2	9.5	27.8	22.8	▲ 4.1	▲ 1.1
はん用・生薬用・ 薬部用薬	10.0	9.9	5.7	13.6	7.6	13.9	15.5	16.2	2.4	▲ 7.6
電気機械	▲ 9.0	▲ 1.5	▲ 4.1	13.7	5.3	13.7	8.3	9.2	▲ 13.1	▲ 4.1
輸送機械	▲ 2.2	3.0	2.7	4.0	▲ 20.4	▲ 8.3	13.6	21.2	6.9	9.1
その他	4.7	5.8	0.9	12.8	4.6	12.1	14.5	11.4	▲ 6.7	▲ 11.4

うち自国内向け	D1									
	22年12月期		22年10・12月期		22年11月期		22年6月期		22年4・5月期	
	現状判断 平成22年10～12月	先行き 平成22年1～3月	現状判断 平成22年1～3月	先行き 平成22年4～6月	現状判断 平成22年4～6月	先行き 平成22年7～9月	現状判断 平成22年10～12月	先行き 平成22年1～3月	現状判断 平成22年4～6月	先行き 平成22年7～9月
全業種	8.0	8.3	8.4	20.0	▲ 0.9	14.0	20.8	22.2	3.6	▲ 4.4
食料品・たばこ	25.5	26.3	14.8	34.8	26.2	33.9	24.8	21.6	23.5	▲ 2.0
服 装	4.7	4.7	18.4	16.2	9.9	17.4	16.9	19.1	▲ 8.5	▲ 13.2
衣料・パルプ・ 紙・印刷用品	14.3	7.1	12.7	40.4	22.5	26.5	14.0	12.0	▲ 2.3	▲ 16.6
化 学	5.8	4.0	8.6	18.4	11.6	11.9	11.9	14.8	▲ 3.9	▲ 9.7
医薬・土石	20.3	1.6	▲ 12.0	22.6	21.0	25.0	13.7	23.8	2.6	▲ 17.7
鉄 鋼	14.5	9.8	▲ 3.0	32.8	0.0	19.5	16.0	24.0	4.2	▲ 10.3
非鉄金属	▲ 6.2	6.3	13.7	29.7	▲ 1.1	23.1	21.9	20.8	4.0	10.2
金 属	10.7	13.2	7.0	28.2	0.0	11.4	30.9	24.0	9.6	▲ 1.1
はん用・生薬用・ 薬部用薬	19.7	17.8	11.8	18.8	11.8	17.8	16.8	17.2	7.5	▲ 12.2
電気機械	▲ 2.5	▲ 0.6	▲ 3.6	16.4	6.0	17.7	13.6	13.4	▲ 4.4	▲ 1.9
輸送機械	6.8	9.2	15.0	13.2	▲ 35.7	▲ 5.6	28.3	38.0	11.6	4.8
その他	10.9	10.1	8.9	26.8	8.3	25.1	29.6	17.1	▲ 1.4	▲ 12.3

有効固定資産 (土地を除く)	D1									
	22年12月期		22年10・12月期		22年11月期		22年6月期		22年4・5月期	
	現状判断 平成22年10～12月	先行き 平成22年1～3月	現状判断 平成22年1～3月	先行き 平成22年4～6月	現状判断 平成22年4～6月	先行き 平成22年7～9月	現状判断 平成22年10～12月	先行き 平成22年1～3月	現状判断 平成22年4～6月	先行き 平成22年7～9月
全業種	13.4	7.1	10.2	13.1	11.9	10.1	17.9	9.5	12.5	▲ 0.9
食料品・たばこ	12.5	9.4	5.6	9.7	23.6	20.1	15.3	12.3	16.4	3.9
服 装	14.6	10.0	13.6	16.1	17.5	12.3	29.7	12.4	12.5	▲ 2.1
衣料・パルプ・ 紙・印刷用品	14.7	▲ 2.4	2.2	28.2	21.3	12.5	20.5	25.0	20.0	5.3
化 学	14.1	13.2	4.7	10.4	11.7	16.3	14.3	13.4	15.8	1.7
医薬・土石	28.4	13.0	10.3	8.1	8.5	19.5	11.6	9.3	12.1	▲ 16.3
鉄 鋼	10.8	5.5	7.4	16.1	7.7	10.8	10.0	14.3	▲ 7.5	▲ 18.3
非鉄金属	11.7	10.6	11.2	21.4	21.7	22.5	18.3	11.2	15.5	3.8
金 属	21.3	14.9	9.2	25.3	18.8	19.0	14.8	13.7	11.6	▲ 9.7
はん用・生薬用・ 薬部用薬	10.5	8.9	8.5	10.6	9.2	7.0	10.3	10.4	14.6	4.1
電気機械	5.8	2.6	7.7	11.4	8.5	6.6	15.9	7.0	8.5	2.7
輸送機械	16.9	4.4	14.3	11.0	5.8	1.0	25.0	7.1	16.5	▲ 0.4
その他	18.0	8.7	14.0	18.6	21.8	15.5	16.9	7.0	7.8	▲ 10.2

うち自国内向け	D1									
	22年12月期		22年10・12月期		22年11月期		22年6月期		22年4・5月期	
	現状判断 平成22年10～12月	先行き 平成22年1～3月	現状判断 平成22年1～3月	先行き 平成22年4～6月	現状判断 平成22年4～6月	先行き 平成22年7～9月	現状判断 平成22年10～12月	先行き 平成22年1～3月	現状判断 平成22年4～6月	先行き 平成22年7～9月
全業種	8.0	8.3	8.4	20.0	▲ 0.9	14.0	20.8	22.2	3.6	▲ 4.4
食料品・たばこ	25.5	26.3	14.8	34.8	26.2	33.9	24.8	21.6	23.5	▲ 2.0
服 装	4.7	4.7	18.4	16.2	9.9	17.4	16.9	19.1	▲ 8.5	▲ 13.2
衣料・パルプ・ 紙・印刷用品	14.3	7.1	12.7	40.4	22.5	26.5	14.0	12.0	▲ 2.3	▲ 16.6
化 学	5.8	4.0	8.6	18.4	11.6	11.9	11.9	14.8	▲ 3.9	▲ 9.7
医薬・土石	20.3	1.6	▲ 12.0	22.6	21.0	25.0	13.7	23.8	2.6	▲ 17.7
鉄 鋼	14.5	9.8	▲ 3.0	32.8	0.0	19.5	16.0	24.0	4.2	▲ 10.3
非鉄金属	▲ 6.2	6.3	13.7	29.7	▲ 1.1	23.1	21.9	20.8	4.0	10.2
金 属	10.7	13.2	7.0	28.2	0.0	11.4	30.9	24.0	9.6	▲ 1.1
はん用・生薬用・ 薬部用薬	19.7	17.8	11.8	18.8	11.8	17.8	16.8	17.2	7.5	▲ 12.2
電気機械	▲ 2.5	▲ 0.6	▲ 3.6	16.4	6.0	17.7	13.6	13.4	▲ 4.4	▲ 1.9
輸送機械	6.8	9.2	15.0	13.2	▲ 35.7	▲ 5.6	28.3	38.0	11.6	4.8
その他	10.9	10.1	8.9	26.8	8.3	25.1	29.6	17.1	▲ 1.4	▲ 12.3

[illegible]

有形固定資産(土地を除く)取得額における増加見通しの目的

	目的別構成比									
	2020年1月期数値		2020年1月期数値		2020年1月期数値		2020年1月期数値		2020年1月期数値	
	実行件	実行件	実行件	実行件	実行件	実行件	実行件	実行件	実行件	実行件
	平成32年1～3月	平成32年4～6月	平成32年7～9月	平成32年10～12月	平成32年1～3月	平成32年4～6月	平成32年7～9月	平成32年10～12月	平成32年1～3月	平成32年4～6月
生産能力増強	68.3	71.6	66.0	68.1	65.1	65.1	65.1	65.1	65.1	65.1
設備更新及び修繕	30.8	31.9	37.8	35.6	37.3	37.3	37.3	37.3	37.3	37.3
設備増及び 減量化	20.8	20.2	23.6	20.2	18.5	18.5	18.5	18.5	18.5	18.5
その他	9.9	8.0	7.3	8.2	9.3	9.3	9.3	9.3	9.3	9.3

生産能力 の増強	目的別構成比				
	22年7-9月期実績	22年10-12月期実績	23年1-3月期実績	23年4-6月期実績	23年7-9月期実績
	先行き 平成23年1～3月 平均	先行き 平成23年4～6月 平均	先行き 平成23年7～9月 平均	先行き 平成23年10～12月 平均	先行き 平成24年1～3月 平均 前年同期差
企業種	68.3	71.6	66.0	68.1	65.1 P ▲ 3.2
食料品・たばこ	55.0	54.5	43.8	34.6	42.1 P ▲ 12.9
建 構	66.7	64.3	73.1	53.8	54.5 P ▲ 12.2
木材・パルプ・ 紙・印刷用品	40.0	64.3	71.4	63.6	44.4 P 4.4
化 学	47.8	53.5	51.8	53.1	60.8 P 13.0
産業・土石	70.6	72.2	68.4	80.0	78.6 P 8.0
鉄 鋼	73.3	81.3	100.0	93.3	84.6 P 11.3
非鉄金属	72.7	75.0	79.2	70.8	60.9 P ▲ 11.8
金 属	75.0	69.2	77.8	85.7	76.2 P 1.2
はん用・生産用・ 業務用機械	77.1	83.3	72.9	73.9	81.0 P 3.9
電気機械	68.1	73.9	68.9	69.0	58.8 P ▲ 9.3
輸送機械	68.9	70.6	63.6	68.5	61.7 P ▲ 7.2
その他	78.8	80.0	62.7	78.4	76.7 P ▲ 2.1

更新及び 補修	目的別構成比				
	22年7-9月期実績	22年10-12月期実績	23年1-3月期実績	23年4-6月期実績	23年7-9月期実績
	先行き 平成23年1～3月 平均	先行き 平成23年4～6月 平均	先行き 平成23年7～9月 平均	先行き 平成23年10～12月 平均	先行き 平成24年1～3月 平均 前年同期差
企業種	30.8	31.9	37.8	35.6	37.3 P 6.5
食料品・たばこ	50.0	50.0	46.9	69.2	63.2 P 13.2
建 構	14.3	46.4	26.9	57.7	40.9 P 26.6
木材・パルプ・ 紙・印刷用品	40.0	28.6	57.1	27.3	33.3 P ▲ 6.7
化 学	43.5	46.5	44.6	51.0	37.3 P ▲ 6.2
産業・土石	35.3	50.0	31.6	20.0	14.3 P ▲ 21.0
鉄 鋼	26.7	25.0	15.4	26.7	23.1 P ▲ 3.6
非鉄金属	31.8	29.2	16.7	37.5	43.5 P 11.7
金 属	29.2	26.9	40.7	19.0	23.8 P ▲ 5.4
はん用・生産用・ 業務用機械	35.4	29.2	31.3	20.3	31.7 P ▲ 3.7
電気機械	36.2	30.3	35.9	31.0	37.6 P 1.4
輸送機械	18.4	26.5	44.4	34.0	40.6 P 22.2
その他	28.8	27.1	40.3	41.2	37.2 P 8.4

合理化及び 効率化	目的別構成比				
	22年7-9月期実績	22年10-12月期実績	23年1-3月期実績	23年4-6月期実績	23年7-9月期実績
	先行き 平成23年1～3月 平均	先行き 平成23年4～6月 平均	先行き 平成23年7～9月 平均	先行き 平成23年10～12月 平均	先行き 平成24年1～3月 平均 前年同期差
企業種	20.8	20.2	23.6	20.2	18.5 P ▲ 2.3
食料品・たばこ	35.0	13.6	21.9	11.5	15.8 P ▲ 19.2
建 構	19.0	32.1	30.8	23.1	31.8 P 12.8
木材・パルプ・ 紙・印刷用品	60.0	57.1	71.4	45.5	0.0 P ▲ 60.0
化 学	30.4	25.6	26.8	26.5	31.4 P 1.0
産業・土石	5.9	11.1	15.8	0.0	21.4 P 15.5
鉄 鋼	6.7	12.5	7.7	0.0	15.4 P 8.7
非鉄金属	13.6	16.7	25.0	16.7	17.4 P 3.8
金 属	20.8	26.9	22.2	28.6	4.8 P ▲ 16.0
はん用・生産用・ 業務用機械	12.5	16.7	6.3	21.7	12.7 P 0.2
電気機械	21.3	21.8	21.4	28.0	27.1 P 5.8
輸送機械	18.4	14.0	31.3	16.0	16.5 P ▲ 1.9
その他	26.9	21.4	23.9	15.7	7.0 P ▲ 19.9

そ の 他	目的別構成比				
	22年7-9月期実績	22年10-12月期実績	23年1-3月期実績	23年4-6月期実績	23年7-9月期実績
	先行き 平成23年1～3月 平均	先行き 平成23年4～6月 平均	先行き 平成23年7～9月 平均	先行き 平成23年10～12月 平均	先行き 平成24年1～3月 平均 前年同期差
企業種	9.9	8.0	7.3	8.2	9.3 P ▲ 0.6
食料品・たばこ	0.0	9.1	0.0	11.5	5.3 P 5.3
建 構	19.0	3.6	3.8	7.7	18.2 P ▲ 0.8
木材・パルプ・ 紙・印刷用品	40.0	7.1	14.3	0.0	22.2 P ▲ 17.8
化 学	10.9	16.3	16.1	12.2	11.8 P 0.9
産業・土石	11.8	5.6	10.5	10.0	7.1 P ▲ 4.7
鉄 鋼	20.0	0.0	0.0	0.0	0.0 P ▲ 20.0
非鉄金属	4.5	4.2	8.3	8.3	8.7 P 4.2
金 属	12.5	0.0	0.0	0.0	14.3 P 1.8
はん用・生産用・ 業務用機械	2.1	2.1	4.2	7.2	3.2 P 1.1
電気機械	9.6	10.9	11.7	10.0	10.6 P 1.0
輸送機械	11.7	12.5	5.1	8.0	9.8 P ▲ 1.9
その他	7.7	1.4	6.0	7.8	7.0 P ▲ 0.7

< 付表 1 > 売上高実績（電気機械・輸送機械）

（単位： 金額＝万ドル、前年同期比＝％）

全地域	実 績		前年同期比													
	21年度	22年度	22年度			23年度			21年度	22年度	22年度			23年度		
			7-9月期	10-12月期	1-3月期	4-6月期	7-9月期	10-12月期			1-3月期	4-6月期	7-9月期	10-12月期	1-3月期	4-6月期
電気機械 合計	18,241,614	21,520,928	5,410,723	5,713,441	5,177,650	5,410,059	P 5,688,545	▲ 7.0	16.1	15.7	10.7	10.4	3.4	P 5.2		
電気機械器具	3,570,697	4,423,674	1,089,217	1,121,503	1,170,347	1,261,093	P 1,312,543	▲ 2.0	21.2	20.3	19.0	17.1	17.3	P 16.9		
情報通信機械器具	7,526,667	8,741,462	2,176,691	2,349,260	2,029,641	2,110,953	P 2,224,037	▲ 11.0	12.3	10.5	6.9	7.0	▲ 1.4	P 4.7		
電子部品・デバイス	7,144,251	8,355,793	2,144,815	2,242,678	1,977,662	2,038,014	P 2,151,965	▲ 5.5	16.9	18.0	10.0	9.6	1.2	P ▲ 0.8		
輸送機械 合計	33,208,472	42,330,159	10,135,928	10,695,555	11,529,544	9,719,728	P 10,720,593	▲ 3.2	26.6	28.4	16.6	16.9	▲ 2.7	P 5.4		
輸送機械器具	22,751,607	28,988,889	6,976,523	7,341,507	7,867,208	6,678,599	P 7,440,799	▲ 4.4	27.1	30.1	18.4	16.3	▲ 1.9	P 6.6		
輸送機械部品・付属品	10,456,865	13,341,270	3,159,405	3,354,048	3,662,336	3,041,130	P 3,279,794	▲ 0.4	25.5	24.7	13.0	18.3	▲ 4.5	P 2.8		

北 米	実 績		前年同期比												
	21年度	22年度	22年度			23年度			22年度			23年度			
			7-9月期	10-12月期	1-3月期	4-6月期	7-9月期	10-12月期	21年度	22年度	7-9月期	1-3月期	4-6月期	7-9月期	
電気機械 合計	3,544.940	4,528.321	1,110.354	1,189.433	1,148.150	1,129.230	1,167.830	▲ 10.0	27.2	24.3	22.0	20.9	3.3	P	5.4
電気機械器具	409.505	531.178	123.731	136.935	155.964	172.064	174.543	▲ 10.8	39.0	28.8	43.6	41.2	37.2	P	31.5
情報通信機械器具	2,325.293	2,889.205	702.062	772.988	705.886	669.537	736.575	▲ 13.5	17.8	9.2	10.5	16.8	▲ 3.4	P	8.8
電子部品・デバイス	810.142	1,107.937	284.561	279.510	286.300	287.629	256.712	▲ 1.3	36.5	46.5	29.8	18.0	7.4	P	▲ 14.6
輸送機械 合計	10,729.010	12,955.303	3,125.777	3,093.009	3,539.944	2,517.940	2,992.831	▲ 9.3	20.7	23.5	7.7	13.8	▲ 21.3	P	▲ 4.3
輸送機械器具	7,479.071	8,888.225	2,144.015	2,136.679	2,394.475	1,766.336	2,039.740	▲ 10.4	18.8	21.5	8.7	10.6	▲ 20.2	P	▲ 4.8
輸送機械部品・付属品	3,249.939	4,067.079	981.762	956.330	1,145.468	751.604	953.091	▲ 6.3	25.0	28.2	5.4	21.2	▲ 23.9	P	▲ 3.1

アジア	実 績		前年同期比																	
	21年度	22年度	22年度			23年度			22年度			23年度			22年度			23年度		
			7-9月期	10-12月期	1-3月期	4-6月期	7-9月期	10-12月期	1-3月期	4-6月期	7-9月期	10-12月期	1-3月期	4-6月期	7-9月期	10-12月期	1-3月期	4-6月期	7-9月期	
電気機械 合計	11,048.130	13,052.757	3,357.315	3,370.285	3,120.926	3,326.848	P 3,577.101		▲ 1.2	16.3	16.1	10.9	9.2	3.8	P 6.4					
電気機械器具	2,711.598	3,412.824	853.292	858.407	885.830	954.890	P 991.790		2.2	21.3	22.3	18.5	14.7	15.4	P 16.1					
情報通信機械器具	3,294.037	3,826.505	991.675	1,002.278	836.183	981.565	P 1,040.033		▲ 1.4	13.9	12.3	7.9	7.5	0.7	P 6.2					
電子部品・デバイス	5,042.494	5,813.427	1,512.348	1,509.600	1,398.913	1,390.392	P 1,545.278		▲ 2.9	15.1	15.2	8.8	6.9	▲ 0.8	P 1.1					
輸送機械 合計	14,385.528	19,704.880	4,751.815	5,105.386	5,276.135	4,732.419	P 5,030.205		8.8	35.8	41.3	25.4	19.3	3.1	P 5.2					
輸送機械器具	9,067.346	12,742.796	3,092.508	3,299.798	3,430.826	3,081.802	P 3,339.194		9.1	40.5	49.8	30.2	22.0	5.5	P 7.9					
輸送機械部品・付属品	5,318.181	6,962.084	1,659.307	1,805.588	1,845.309	1,650.617	P 1,691.011		8.2	27.9	27.5	17.4	14.4	▲ 1.0	P 0.1					

A S E A N 4	実 績		前年同期比													
	21年度	22年度	22年度			23年度			21年度	22年度	22年度			23年度		
			7-9月期	10-12月期	1-3月期	4-6月期	7-9月期	10-12月期			1-3月期	4-6月期	7-9月期	10-12月期	1-3月期	4-6月期
電気機械 合計	4,180.820	4,981.312	1,287.531	1,288.654	1,180.426	1,207.631	P 1,274.735	1.0	17.7	20.6	13.2	5.6	▲ 0.0	P 0.5		
電気機械器具	1,088.447	1,368.948	338.727	344.700	356.075	381.186	P 367.437	3.1	23.8	27.6	21.6	13.0	15.8	P 8.5		
情報通信機械器具	1,150.677	1,344.724	365.966	364.327	290.365	296.238	P 337.745	▲ 0.8	14.2	19.1	9.4	6.0	▲ 3.6	P ▲ 2.7		
電子部品・デバイス	1,941.695	2,267.640	582.839	579.626	533.986	530.207	P 569.552	0.7	15.9	17.5	10.5	1.1	▲ 7.2	P ▲ 2.2		
輸送機械 合計	6,235.867	9,175.079	2,246.110	2,417.512	2,450.406	2,087.740	P 2,631.330	0.1	45.5	58.6	36.1	25.6	0.6	P 16.3		
輸送機械器具	4,409.560	6,533.620	1,590.288	1,724.875	1,759.485	1,500.264	P 1,886.628	1.0	48.2	62.7	39.8	27.7	2.6	P 18.4		
輸送機械部品・付属品	1,826.307	2,641.459	655.822	692.637	690.921	587.476	P 744.702	▲ 2.0	39.1	48.9	27.5	20.5	▲ 4.4	P 11.0		

N I E s 3	実 績		前年同期比													
	21年度	22年度	22年度			23年度			22年度			23年度				
			7-9月期	10-12月期	1-3月期	4-6月期	7-9月期	10-12月期	1-3月期	21年度	22年度	7-9月期	10-12月期	1-3月期	4-6月期	7-9月期
電気機械 合計	1,575.537	1,668.016	437.428	416.324	420.225	404.704	P	467.328	3.0	6.1	9.2	▲ 7.6	▲ 3.3	1.3	P	6.8
電気機械器具	207.425	203.455	52.808	53.015	48.522	62.346	P	66.829	16.6	▲ 1.9	0.9	▲ 5.0	▲ 13.4	▲ 0.1	P	26.6
情報通信機械器具	502.599	525.123	130.284	127.486	127.334	132.360	P	136.603	▲ 2.8	4.5	8.4	▲ 11.6	▲ 5.1	▲ 0.0	P	4.9
電子部品・デバイス	865.513	939.438	254.337	235.823	244.369	209.997	P	263.896	2.3	9.6	12.1	▲ 5.2	0.9	2.6	P	3.8
輸送機械 合計	454.246	575.960	124.982	149.941	173.000	147.422	P	184.210	21.0	26.7	23.4	14.6	30.8	14.9	P	47.1
輸送機械器具	238.148	311.595	63.550	80.580	100.265	75.093	P	106.145	28.6	30.8	22.5	15.8	46.7	11.7	P	67.0
輸送機械部品・付属品	216.098	264.365	61.431	69.361	72.735	72.328	P	78.064	13.9	22.2	24.3	13.1	13.8	18.3	P	26.5

中国（香港含）	実 績		前年同期比									
			22年度		23年度		22年度		22年度		22年度	
	21年度	22年度	7-9月期	10-12月期	1-3月期	4-6月期	7-9月期	10-12月期	1-3月期	4-6月期	7-9月期	23年度
電気機械 合計	5,130,396	6,183,838	1,579,583	1,607,909	1,464,709	1,643,985	P	1,765,577	▲	4.1	18.3	15.9
電気機械器具	1,380,249	1,755,259	443,337	440,225	456,632	481,715	P	535,227	▲	0.8	22.4	19.7
情報通信機械器具	1,544,992	1,864,570	472,145	486,065	396,378	521,302	P	530,102	▲	1.5	18.3	13.8
電子部品・デバイス	2,205,155	2,564,009	664,101	681,619	611,699	640,968	P	700,248	▲	7.8	15.9	14.7
輸送機械 合計	6,032,245	7,824,527	1,859,711	1,992,937	2,068,535	1,992,292	P	1,656,688	13.2	28.9	15.8	11.9
輸送機械器具	3,097,954	4,226,145	1,027,988	1,069,151	1,115,763	1,107,077	P	918,761	13.2	43.3	20.7	9.3
輸送機械部品・付属品	2,934,291	3,598,383	831,723	923,786	952,772	885,215	P	737,926	13.2	20.9	10.6	9.5
▲ 0.6 P												
その他アジア	実 績		前年同期比									
			22年度		23年度		22年度		22年度		22年度	
	21年度	22年度	7-9月期	10-12月期	1-3月期	4-6月期	7-9月期	10-12月期	1-3月期	4-6月期	7-9月期	23年度
電気機械 合計	161,377	219,590	52,773	57,398	55,567	70,528	P	69,461	1.5	13.7	7.6	17.1
電気機械器具	35,477	85,162	18,421	20,466	24,601	29,643	P	22,297	15.5	39.3	29.2	49.5
情報通信機械器具	95,770	92,088	23,281	24,399	22,107	31,665	P	35,583	▲	3.0	▲	9.9
電子部品・デバイス	30,131	42,340	11,071	12,533	8,859	9,220	P	11,582	3.4	39.2	41.6	51.0
輸送機械 合計	1,663,170	2,129,314	521,012	544,996	584,193	504,965	P	557,977	28.5	27.5	30.9	23.1
輸送機械器具	1,321,685	1,671,437	410,682	425,192	455,313	399,367	P	427,659	28.9	26.5	29.5	23.1
輸送機械部品・付属品	341,486	457,877	110,330	119,804	128,881	105,598	P	130,318	27.0	31.5	36.9	23.4
23.3												
欧 州	実 績		前年同期比									
			22年度		23年度		22年度		22年度		22年度	
	21年度	22年度	7-9月期	10-12月期	1-3月期	4-6月期	7-9月期	10-12月期	1-3月期	4-6月期	7-9月期	23年度
電気機械 合計	3,399,535	3,640,805	881,883	1,063,012	848,287	860,591	P	832,982	▲	24.4	6.9	8.4
電気機械器具	417,027	436,404	105,015	114,734	113,423	111,513	P	107,841	▲	16.2	4.5	1.7
情報通信機械器具	1,810,036	1,913,793	458,842	541,372	464,344	431,446	P	414,053	▲	24.0	5.8	8.5
電子部品・デバイス	1,172,473	1,290,608	318,026	406,906	270,520	317,632	P	311,087	▲	31.5	10.1	10.6
輸送機械 合計	3,902,799	4,460,457	1,017,499	1,121,317	1,307,273	1,196,755	P	1,267,697	▲	18.8	12.3	3.0
輸送機械器具	2,569,410	2,873,714	672,907	713,042	829,857	751,195	P	832,135	▲	21.4	9.5	1.2
輸送機械部品・付属品	1,333,390	1,586,743	344,593	408,276	477,416	445,560	P	435,562	▲	12.6	17.9	6.6
13.0												
そ の 他	実 績		前年同期比									
			22年度		23年度		22年度		22年度		22年度	
	21年度	22年度	7-9月期	10-12月期	1-3月期	4-6月期	7-9月期	10-12月期	1-3月期	4-6月期	7-9月期	23年度
電気機械 合計	249,009	299,045	61,171	90,711	60,287	93,391	P	110,632	▲	3.6	18.2	5.0
電気機械器具	32,567	43,267	7,178	11,426	15,130	22,625	P	38,369	▲	11.9	24.3	4.1
情報通信機械器具	97,301	111,958	24,112	32,623	23,228	28,405	P	33,376	1.7	15.2	5.4	2.5
電子部品・デバイス	119,142	143,820	29,881	46,662	21,929	42,361	P	38,888	▲	9.3	35.0	41.8
輸送機械 合計	4,191,135	5,209,519	1,240,836	1,375,843	1,406,192	1,272,614	P	1,429,860	▲	5.8	23.3	22.0
輸送機械器具	3,635,780	4,484,154	1,067,093	1,191,989	1,212,050	1,079,266	P	1,229,731	▲	5.6	23.2	22.1
輸送機械部品・付属品	555,355	725,365	173,743	183,854	194,142	193,348	P	200,130	▲	6.8	24.1	21.0
14.1												
18.0												
10.8 P												
14.7												

注：毎年4～6月期に調査対象の追加及び見直しを実施しております。
 前年同期比は、前年度から継続して調査対象となっている現地法人（新規設立企業を含む）のみの集計値から算出しており、実績値から求めた数値とは異なります。

< 付表2 > 売上高 (D I) 見通し (電気機械・輸送機械)

(単位: %ポイント)

地域	D I				22年1～3月期間				23年1～3月期間				23年7～9月期間			
	22年7～9月期間		22年10～12月期間		23年1～3月期間		23年4～6月期間		23年7～9月期間		23年10～12月期間		23年1～3月期間		23年4～6月期間	
	現状判断	先行き	現状判断	先行き	現状判断	先行き	現状判断	先行き	現状判断	先行き	現状判断	先行き	現状判断	先行き	現状判断	先行き
電気機械 合計	▲ 1.1	0.5	▲ 5.1	17.9	9.3	21.8	20.9	18.5	P ▲ 2.2	P ▲ 1.1	P ▲ 0.2	P ▲ 0.7	13.1	6.6	11.7	2.3
電気機械器具	5.6	7.0	▲ 2.3	20.3	23.8	18.1	17.1	15.3	P ▲ 4.9	P ▲ 0.7	P ▲ 4.5	P ▲ 3.1	16.7	11.1	0.0	▲ 11.1
情報通信機械器具	1.3	0.0	▲ 9.4	4.9	0.7	20.5	33.6	17.1	P ▲ 4.6	P ▲ 3.3	P ▲ 1.9	7.7	7.7	7.7	0.0	13.4
電子部品・デバイス	▲ 8.0	▲ 5.1	▲ 8.9	23.1	1.6	25.6	23.1	22.2	P ▲ 12.7	P ▲ 4.7	P ▲ 5.6	P ▲ 0.5	13.3	0.0	33.3	16.7
輸送機械 合計	5.8	8.7	13.4	12.1	▲ 36.6	▲ 6.8	28.6	38.6	P ▲ 13.2	P ▲ 7.4	P ▲ 19.6	P ▲ 10.9	▲ 7.8	7.9	20.6	15.1
輸送機械器具	17.3	11.9	23.3	15.3	▲ 2.8	13.1	19.8	17.9	P ▲ 7.9	P ▲ 9.4	P ▲ 4.7	P ▲ 7.2	23.1	50.0	69.2	25.0
輸送機械部品・付属品	4.1	8.2	12.0	11.7	▲ 40.8	▲ 8.9	29.9	41.2	P ▲ 13.8	P ▲ 9.7	P ▲ 21.1	P ▲ 12.9	▲ 10.4	4.6	16.6	14.3

アジア	D I				23年1～3月期間				23年7～9月期間			
	22年7～9月期間		22年10～12月期間		23年1～3月期間		23年4～6月期間		23年7～9月期間		23年10～12月期間	
	現状判断	先行き	現状判断	先行き	現状判断	先行き	現状判断	先行き	現状判断	先行き	現状判断	先行き
電気機械 合計	▲ 4.6	▲ 0.3	▲ 5.1	19.8	11.1	23.7	22.4	19.5	P ▲ 5.0	P ▲ 0.4	P ▲ 1.5	P ▲ 1.2
電気機械器具	2.7	6.6	5.1	22.8	27.8	22.8	20.4	17.6	P ▲ 7.4	P ▲ 4.7	P ▲ 6.4	P ▲ 0.2
情報通信機械器具	▲ 4.6	▲ 0.9	▲ 8.9	5.6	1.9	18.4	37.6	16.5	P ▲ 5.2	P ▲ 0.6	P ▲ 0.0	P ▲ 0.9
電子部品・デバイス	▲ 10.0	▲ 5.3	▲ 11.1	24.1	2.5	26.7	16.4	22.2	P ▲ 14.5	P ▲ 4.5	P ▲ 8.5	P ▲ 3.2
輸送機械 合計	9.7	7.8	11.9	13.1	▲ 38.9	▲ 1.4	31.4	42.4	P ▲ 5.1	P ▲ 4.6	P ▲ 19.6	P ▲ 11.8
輸送機械器具	12.0	1.7	16.2	13.3	0.0	18.2	19.4	25.4	P ▲ 0.0	P ▲ 12.0	P ▲ 4.3	P ▲ 2.6
輸送機械部品・付属品	9.3	8.8	11.2	13.1	▲ 44.9	▲ 4.0	33.4	45.0	P ▲ 5.8	P ▲ 3.5	P ▲ 21.5	P ▲ 12.7

N I E s 3	D I				23年1～3月期間				23年7～9月期間			
	22年7～9月期間		22年10～12月期間		23年1～3月期間		23年4～6月期間		23年7～9月期間		23年10～12月期間	
	現状判断	先行き	現状判断	先行き	現状判断	先行き	現状判断	先行き	現状判断	先行き	現状判断	先行き
電気機械 合計	▲ 44.6	▲ 8.9	▲ 11.3	2.0	10.8	23.3	11.3	13.2	P ▲ 7.7	P ▲ 36.9	P ▲ 0.0	P ▲ 8.9
電気機械器具	▲ 46.7	▲ 6.7	▲ 7.2	14.3	37.5	25.0	18.8	31.2	P ▲ 6.7	P ▲ 53.4	P ▲ 13.4	P ▲ 20.1
情報通信機械器具	▲ 10.0	10.0	▲ 20.0	▲ 22.2	18.2	10.0	0.0	0.0	P ▲ 20.0	P ▲ 10.0	P ▲ 20.0	P ▲ 30.0
電子部品・デバイス	▲ 54.8	▲ 16.1	▲ 10.3	3.5	▲ 6.9	24.2	7.4	7.4	P ▲ 11.1	P ▲ 43.7	P ▲ 0.0	P ▲ 16.1
輸送機械 合計	27.0	25.0	11.1	23.1	▲ 8.0	▲ 20.8	▲ 3.7	30.8	P ▲ 23.1	P ▲ 3.9	P ▲ 20.0	P ▲ 5.0
輸送機械器具	0.0	100.0	0.0	100.0	50.0	0.0	50.0	0.0	P ▲ 50.0	P ▲ 50.0	P ▲ 0.0	P ▲ 100.0
輸送機械部品・付属品	29.2	21.8	12.0	20.0	▲ 13.0	▲ 21.8	▲ 8.0	32.0	P ▲ 29.2	P ▲ 0.0	P ▲ 20.8	P ▲ 1.0

その他アジア	D I				23年1～3月期間				23年7～9月期間			
	22年7～9月期間		22年10～12月期間		23年1～3月期間		23年4～6月期間		23年7～9月期間		23年10～12月期間	
	現状判断	先行き	現状判断	先行き	現状判断	先行き	現状判断	先行き	現状判断	先行き	現状判断	先行き
電気機械 合計	0.0	22.2	8.3	12.5	13.6	15.4	7.7	19.2	P ▲ 19.2	P ▲ 19.2	P ▲ 34.7	P ▲ 12.5
電気機械器具	22.2	33.3	25.0	12.5	28.6	0.0	▲ 28.6	▲ 14.3	P ▲ 28.6	P ▲ 6.4	P ▲ 57.1	P ▲ 23.8
情報通信機械器具	▲ 37.5	0.0	0.0	25.0	12.5	25.0	36.4	9.1	P ▲ 27.3	P ▲ 64.8	P ▲ 45.5	P ▲ 45.5
電子部品・デバイス	10.0	30.0	0.0	0.0	0.0	14.3	25.0	25.0	P ▲ 0.0	P ▲ 10.0	P ▲ 0.0	P ▲ 30.0
輸送機械 合計	13.6	7.1	8.1	15.2	▲ 15.4	13.9	48.1	42.9	P ▲ 27.4	P ▲ 13.8	P ▲ 31.9	P ▲ 24.8
輸送機械器具	23.1	0.0	7.7	0.0	37.5	14.3	33.3	27.3	P ▲ 37.5	P ▲ 14.4	P ▲ 28.6	P ▲ 28.6
輸送機械部品・付属品	9.7	10.0	8.3	20.6	▲ 29.0	13.8	52.5	47.4	P ▲ 25.6	P ▲ 15.9	P ▲ 32.5	P ▲ 22.5

その他	D I				23年1～3月期間				23年7～9月期間			
	22年7～9月期間		22年10～12月期間		23年1～3月期間		23年4～6月期間		23年7～9月期間		23年10～12月期間	
	現状判断	先行き	現状判断	先行き	現状判断	先行き	現状判断	先行き	現状判断	先行き	現状判断	先行き
電気機械 合計	38.5	▲ 23.1	▲ 54.5	18.2	35.8	28.6	41.7	41.7	P ▲ 42.9	P ▲ 4.4	P ▲ 7.2	P ▲ 15.9
電気機械器具	20.0	0.0	▲ 75.0	25.0	28.6	14.3	20.0	20.0	P ▲ 28.6	P ▲ 8.6	P ▲ 14.3	P ▲ 14.3
情報通信機械器具	66.7	▲ 50.0	▲ 60.0	20.0	80.0	40.0	60.0	80.0	P ▲ 80.0	P ▲ 13.3	P ▲ 40.0	P ▲ 10.0
電子部品・デバイス	0.0	0.0	0.0	0.0	50.0	50.0	0.0	0.0	P ▲ 0.0	P ▲ 0.0	P ▲ 0.0	P ▲ 0.0
輸送機械 合計	10.7	13.9	6.5	9.0	▲ 32.6	2.6	17.9	12.5	P ▲ 15.1	P ▲ 4.4	P ▲ 10.4	P ▲ 3.5
輸送機械器具	30.0	28.6	0.0	28.6	0.0	50.0	0.0	40.0	P ▲ 14.3	P ▲ 37.5	P ▲ 7.5	P ▲ 40.0
輸送機械部品・付属品	5.4	11.1	7.8	6.1	▲ 38.9	▲ 3.0	14.1	15.8	P ▲ 11.1	P ▲ 5.7	P ▲ 16.2	P ▲ 5.1

北米	D I				22年10～12月期間				23年1～3月期間				23年7～9月期間			
	22年7～9月期間		22年10～12月期間		23年1～3月期間		23年4～6月期間		23年7～9月期間		23年10～12月期間		23年1～3月期間		23年4～6月期間	
	現状判断	先行き	現状判断	先行き	現状判断	先行き	現状判断	先行き	現状判断	先行き	現状判断	先行き	現状判断	先行き	現状判断	先行き
電気機械 合計	13.1	6.6	11.7	2.3	2.1	8.5	17.0	14.9	P ▲ 0.0	P ▲ 13.1	P ▲ 12.5	P ▲ 5.9	13.1	6.6	11.7	2.3
電気機械器具	16.7	11.1	0.0	▲ 11.1	10.6	0.0	9.5	9.5	P ▲ 9.6	P ▲ 26.3	P ▲ 4.7	P ▲ 6.4	16.7	11.1	0.0	▲ 11.1
情報通信機械器具	7.7	7.7	7.7	7.7	7.7	0.0	13.4	26.7	P ▲ 14.3	P ▲ 6.6	P ▲ 21.4	P ▲ 13.7	7.7	7.7	7.7	7.7
電子部品・デバイス	13.3	0.0	33.3	16.7	15.1	15.4	18.2	40.6	P ▲ 27.3	P ▲ 0.0	P ▲ 13.3	P ▲ 15.4	13.3	0.0	33.3	16.7
輸送機械 合計	▲ 7.8	7.9	20.6	15.1	▲ 41.2	▲ 17.8	40.6	44.5	P ▲ 27.3	P ▲ 35.1	P ▲ 27.0	P ▲ 19.1	▲ 7.8	7.9	20.6	15.1
輸送機械器具	23.1	50.0	69.2	25.0	▲ 10.0	▲ 11.1	23.1	0.0	P ▲ 30.0	P ▲ 6.9	P ▲ 33.3	P ▲ 16.7	23.1	50.0	69.2	25.0
輸送機械部品・付属品	▲ 10.4	4.6	16.6	14.3	▲ 43.6	▲ 18.3	42.1	48.0	P ▲ 27.2	P ▲ 37.6	P ▲ 26.7	P ▲ 22.1	▲ 10.4	4.6	16.6	14.3

ASEAN 4	D I				22年10～12月期間				23年1～3月期間				23年7～9月期間			
	22年7～9月期間		22年10～12月期間		23年1～3月期間		23年4～6月期間		23年7～9月期間		23年10～12月期間		23年1～3月期間		23年4～6月期間	
	現状判断	先行き	現状判断	先行き	現状判断	先行き	現状判断	先行き	現状判断	先行き	現状判断	先行き	現状判断	先行き	現状判断	先行き
電気機械 合計	▲ 6.7	▲ 2.8	0.6	23.3	8.7	19.8	22.5	23.2	P ▲ 16.6	P ▲ 9.9	P ▲ 3.6	P ▲ 0.8	▲ 6.7	▲ 2.8	0.6	23.3
電気機械器具	▲ 12.5	0.0	6.6	19.6	21.3	10.6	22.3	24.4	P ▲ 6.8	P ▲ 5.7	P ▲ 7.0	P ▲ 7.0	▲ 12.5	0.0	6.6	19.6
情報通信機械器具	▲ 11.8	▲ 5.9	▲ 14.8	9.3	3.1	9.3	42.0	19.4	P ▲ 24.3	P ▲ 12.5	P ▲ 3.0	P ▲ 2.9	▲ 11.8	▲ 5.9	▲ 14.8	9.3
電子部品・デバイス	▲ 2.0	3.1	3.1	30.1	4.3	27.9	15.9	23.9	P ▲ 18.5	P ▲ 16.5	P ▲ 8.8	P ▲ 5.7	▲ 2.0	3.1	3.1	30.1
輸送機械 合計	4.8	5.5	19.3	11.9	▲ 42.3	5.4	43.4	34.7	P ▲ 32.2	P ▲ 37.0	P ▲ 15.0	P ▲ 9.5	4.8	5.5	19.3	11.9
輸送機械器具	23.6	0.0	29.5	16.1	▲ 7.4	16.7	26.4	22.6	P ▲ 17.2	P ▲ 40.8	P ▲ 7.7	P ▲ 7.7	23.6	0.0	29.5	16.1
輸送機械部品・付属品	0.7	6.6	17.3	11.1	▲ 48.6	3.5	46.7	36.9	P ▲ 35.0	P ▲ 35.7	P ▲ 16.2	P ▲ 9.6	0.7	6.6	17.3	11.1

中国 (香港含)	D I				22年10～12月期間				23年1～3月期間				23年7～9月期間			
	22年7～9月期間		22年10～12月期間		23年1～3月期間		23年4～6月期間		23年7～9月期間		23年10～12月期間		23年1～3月期間		23年4～6月期間	
	現状判断	先行き	現状判断	先行き	現状判断	先行き	現状判断	先行き	現状判断	先行き	現状判断	先行き	現状判断	先行き	現状判断	先行き
電気機械 合計	4.3	0.7	▲ 8.8	21.7	12.6	27.1	25.1	19.5	P ▲ 0.4	P ▲ 3.9	P ▲ 4.1	P ▲ 4.8	4.3	0.7	▲ 8.8	21.7
電気機械器具	14.1	9.1	4.6	26.2	29.1	29.1	23.1	14.8	P ▲ 11.8	P ▲ 2.3	P ▲ 1.8	P ▲ 7.3	14.1	9.1	4.6	26.2
情報通信機械器具	5.2	0.0	5.0	5.1	3.8	23.1	40.3	19.3	P ▲ 1.7	P ▲ 3.5	P ▲ 3.3	P ▲ 3.3	5.2	0.0	5.0	5.1
電子部品・デバイス	▲ 6.4	7.4	▲ 25.0	26.5	3.8	27.1	18.6	24.5	P ▲ 12.9	P ▲ 6.5	P ▲ 11.0	P ▲ 3.6	▲ 6.4	7.4	▲ 25.0	26.

< 付表3 >

主な国別の実績とDI (単位: 金額=百万ドル、人数=人、前年同期比=％、DI=％ポイント)

		実績										D										I									
		22年度					23年度					22年度					23年度					22年度					23年度				
		7～9月期		10～12月期		前年 同月比	1～3月期		4～6月期		前年 同月比	7～9月期		10～12月期		前年 同月比	1～3月期		4～6月期		前年 同月比	7～9月期		10～12月期		前年 同月比	1～3月期		4～6月期		前年 同月比
		売上高	従業員数	有形固定資産	売上高	従業員数	有形固定資産	売上高	従業員数	有形固定資産	売上高	従業員数	有形固定資産	売上高	従業員数	有形固定資産	売上高	従業員数	有形固定資産	売上高	従業員数	有形固定資産	売上高	従業員数	有形固定資産	売上高	従業員数	有形固定資産	売上高	従業員数	有形固定資産
アメリカ	売上高	5,616,226	21.6	5,822,658	14.2	6,048,131	15.3	5,324,602	▲3.8	P	5,890,762	P	5.6	▲13.1	15.3	26.6	7.5	26.6	24.2	P	11.4	P	9.3	P	16.2	P	6.7				
	有形固定資産	112,765	32.2	99,379	▲8.1	161,578	88.4	103,624	38.2	P	122,041	P	8.8	11.7	7.3	4.4	5.4	9.1	20.8	7.5	10.8	P	▲0.9	P	9.2	P	1.9				
	従業員数	382,134	1.8	380,301	1.5	383,784	2.5	387,187	0.6	P	392,702	P	2.7	4.3	1.8	10.0	7.9	1.9	3.9	12.8	10.9	P	12.1	P	7.8	7.1	P	5.3			
インドネシア	売上高	1,143,242	36.8	1,210,028	25.0	1,236,743	21.4	1,197,372	10.5	P	1,397,522	P	20.0	15.0	9.2	15.2	20.1	4.3	2.2	21.3	22.1	P	▲2.5	P	▲17.5	P	11.6	P	2.4		
	有形固定資産	24,883	91.6	29,672	71.2	27,556	90.1	50,886	88.6	P	48,452	P	87.3	12.2	2.3	10.9	17.4	16.4	12.5	21.5	16.3	P	19.7	P	7.5	P	8.9	P	6.6		
	従業員数	276,526	12.4	273,905	8.1	280,118	7.2	286,608	6.4	P	299,280	P	6.2	12.2	4.6	12.1	11.2	4.2	4.2	13.1	12.4	P	15.1	P	2.9	P	13.5	P	8.9		
マレーシア	売上高	690,317	30.9	669,317	21.7	635,859	19.1	667,303	4.0	P	724,883	P	4.2	▲1.3	▲0.7	7.9	26.1	10.5	15.4	21.1	20.4	P	▲0.7	P	0.6	P	11.9	P	12.6		
	有形固定資産	34,677	256.7	33,210	83.4	50,009	227.0	19,876	▲14.1	P	18,211	P	▲47.5	8.1	1.4	12.5	13.5	8.5	0.0	10.5	6.0	P	6.0	P	▲2.1	P	5.2	P	3.8		
	従業員数	137,895	9.6	137,654	6.9	138,387	4.9	138,163	0.0	P	135,372	P	▲2.5	10.8	4.7	9.4	9.4	0.0	7.1	5.6	2.8	P	▲0.7	P	▲11.5	P	▲3.6	P	▲8.3		
フィリピン	売上高	338,260	18.8	348,162	11.3	320,896	▲1.4	289,075	▲13.1	P	320,639	P	▲0.2	▲7.2	13.4	7.9	14.3	▲14.3	11.2	32.0	22.5	P	▲1.0	P	6.2	P	3.0	P	▲10.4		
	有形固定資産	16,898	69.6	16,178	▲8.2	20,602	62.4	13,540	▲17.3	P	16,226	P	▲4.0	3.8	0.0	2.3	2.5	▲4.1	5.4	15.8	6.2	P	19.3	P	15.5	P	3.6	P	3.6		
	従業員数	127,539	2.6	127,435	▲0.8	129,198	1.4	123,626	▲3.3	P	130,810	P	4.0	0.0	1.0	5.0	2.0	▲3.2	0.0	12.8	11.8	P	4.2	P	4.2	P	7.3	P	6.3		
タイ	売上高	2,528,074	44.9	2,685,686	30.6	2,744,850	23.7	2,471,615	7.0	P	2,875,593	P	12.7	8.1	8.7	19.5	25.8	▲9.7	26.6	37.5	34.1	P	▲43.7	P	▲51.8	P	3.3	P	▲5.4		
	有形固定資産	69,500	29.2	95,537	55.0	116,482	55.9	128,885	59.4	P	95,726	P	44.4	14.3	12.6	15.6	25.2	20.3	15.7	24.6	15.0	P	▲1.4	P	▲15.7	P	7.8	P	▲4.8		
	従業員数	452,171	9.4	451,476	7.8	458,620	5.3	467,487	3.9	P	477,730	P	3.8	11.4	10.2	18.4	20.3	6.8	12.8	17.1	17.2	P	▲4.5	P	▲15.9	P	6.4	P	▲3.8		
大韓民国	売上高	431,899	30.6	486,299	31.3	424,132	10.1	473,100	8.3	P	462,239	P	2.0	4.7	▲3.2	6.0	6.1	15.4	10.8	8.7	18.8	P	18.6	P	13.9	P	6.9	P	10.1		
	有形固定資産	9,084	94.8	19,702	107.4	14,985	72.4	19,488	72.7	P	19,182	P	92.1	17.3	5.8	5.8	21.1	20.8	0.0	15.8	0.0	P	2.1	P	▲15.2	P	▲4.5	P	▲10.3		
	従業員数	35,147	5.6	35,418	6.2	35,578	4.5	36,398	3.3	P	35,574	P	▲1.1	19.4	4.8	19.4	14.9	13.9	15.4	20.9	7.4	P	12.5	P	▲6.9	P	1.9	P	▲2.9		
シンガポール	売上高	442,251	23.8	474,939	21.0	440,262	14.7	487,013	10.8	P	474,182	P	4.1	▲2.7	1.4	▲4.5	16.9	19.4	20.9	15.0	26.8	P	▲1.6	P	1.1	P	4.6	P	3.2		
	有形固定資産	9,239	61.3	22,008	172.0	10,279	▲5.4	6,669	▲31.2	P	6,753	P	▲21.2	0.0	▲3.4	3.7	8.7	17.3	21.0	10.5	28.0	P	28.0	P	28.0	P	5.2	P	8.6		
	従業員数	51,408	▲6.6	49,909	▲7.5	49,323	▲6.2	48,847	▲6.7	P	48,624	P	▲6.5	▲2.8	▲1.4	0.0	8.4	4.3	8.8	8.8	8.8	P	▲1.5	P	1.3	P	▲3.0	P	▲1.6		
台湾	売上高	437,256	19.7	447,549	14.6	481,763	21.8	550,370	9.7	P	582,811	P	31.8	2.0	2.1	▲1.0	12.1	2.1	16.6	18.5	29.9	P	1.0	P	▲1.0	P	7.1	P	5.0		
	有形固定資産	12,480	7.8	10,931	▲5.4	8,859	17.4	10,478	▲17.0	P	17,755	P	45.2	10.7	4.9	13.9	11.9	18.8	11.9	15.5	13.7	P	12.9	P	2.2	P	2.4	P	▲2.5		
	従業員数	49,314	1.1	49,660	1.5	50,910	4.6	51,811	6.0	P	52,216	P	5.1	12.3	11.7	9.0	7.1	13.4	5.2	8.3	3.7	P	6.8	P	▲5.5	P	3.9	P	▲7.8		
中国(香港含)	売上高	5,004,375	24.5	5,180,368	18.9	5,059,517	16.5	5,659,499	8.3	P	5,819,150	P	2.7	12.0	7.6	▲1.3	24.6	5.1	20.7	23.8	28.7	P	12.5	P	0.5	P	4.9	P	▲2.7		
	有形固定資産	120,178	12.3	153,910	50.3	175,859	61.4	147,719	29.0	P	190,890	P	31.9	15.3	9.6	10.6	13.2	12.8	11.3	18.3	11.1	P	16.5	P	1.2	P	6.0	P	▲3.6		
	従業員数	1,224,337	6.0	1,211,910	3.0	1,221,332	2.1	1,221,110	0.0	P	1,236,910	P	0.0	14.4	9.9	10.2	12.8	8.2	10.7	16.1	9.2	P	8.6	P	▲5.8	P	7.4	P	▲2.5		
インド	売上高	487,070	33.8	486,081	28.9	530,254	19.3	489,785	2.6	P	497,614	P	0.7	21.1	27.0	26.8	28.2	8.6	18.2	41.8	41.5	P	29.2	P	8.1	P	41.3				
	有形固定資産	33,034	108.3	54,266	256.4	35,083	97.4	49,129	70.6	P	40,529	P	21.4	42.8	5.9	26.3	5.9	26.7	41.4	51.4	10.8	P	28.6	P	▲14.2	P	15.0	P	9.1		
	従業員数	84,387	38.0	83,626	31.9	87,273	19.0	90,678	15.2	P	95,357	P	11.7	27.0	25.0	22.5	23.1	20.6	18.7	22.0	23.0	P	22.9	P	▲4.1	P	21.7	P	▲3.3		
ベトナム	売上高	279,081	20.2	307,411	16.7	282,568	12.2	279,542	6.4	P	324,869	P	12.5	29.4	19.0	2.0	29.3	8.0	31.0	36.3	39.5	P	29.3	P	▲0.1	P	26.2	P	7.2		
	有形固定資産	9,310	▲15.2	12,658	13.8	13,130	▲24.0	16,842	88.4	P	15,390	P	76.9	27.4	21.0	21.0	18.3	22.3	22.3	15.7	17.0	P	10.9	P	▲16.5	P	14.3	P	▲6.7		
	従業員数	190,027	18.3	192,729	13.8	195,202	19.5	214,187	13.1	P	225,389	P	12.7	19.0	18.3	20.8	23.0	21.6	22.8	24.4	19.3	P	17.5	P	▲1.5	P	11.3	P	▲7.0		
イギリス	売上高	876,604	6.8	1,016,213	16.6	985,493	22.6	921,837	13.6	P	957,334	P	14.4	16.4	16.4	16.0	9.5	▲15.8	▲1.5	2.7	26.3	P	20.3	P	3.9	P	15.9	P	▲0.5		
	有形固定資産	14,507	63.9	21,308	78.4	29,754	81.7	17,959	99.8	P	21,581	P	48.8	15.2	5.1	3.3	11.9	9.0	7.2	5.2	12.1	P	15.1	P	▲0.1	P	17.4	P	12.3		
	従業員数	75,808	3.7	75,942	2.8	76,845	4.1	76,572	2.8	P	79,797	P	6.3	4.2	2.8	5.5	5.5	▲4.3	4.5	2.9	8.7	P	▲1.6	P	▲5.8	P	3.3	P	0.5		
フランス	売上高	285,647	▲5.9	350,695	7.4	346,063	3.6	358,742	17.1	P	315,544	P	11.1	13.4	20.5	21.0	14.7	4.5	0.0	▲2.3	13.9	P	12.5	P	▲0.9	P	0.0	P	▲20.5		
	有形固定資産	4,289	30.1	11,807	242.8	10,395	112.2	7,233	65.2	P	10,262	P	134.5	23.7	2.7	2.8	15.2	5.4	0.0	3.0	0.0	P	8.1	P	▲15.6	P	8.1	P	5.4		
	従業員数	21,800	1.1	21,273	10.2	21,070	▲1.4	23,438	3.2	P	23,475	P	3.9	4.5	▲4.5	11.6	9.5	8.7	2.2	4.7	2.3	P	0.0	P	▲4.5	P	▲2.5	P	2.0		
ドイツ	売上高	530,725	4.3	622,357	10.5	623,865	12.1	641,071	18.4	P	591,866	P	9.3																		

＜新旧業種分類対照表＞

(旧)業種分類	(新)業種分類	日本標準産業分類(コード)
食料品・たばこ	食料品・たばこ	食料品製造業(09)、飲料・たばこ・飼料製造業(10)
織	織	繊維工業(11)
木材・パルプ・紙・紙加工品	木材・パルプ・紙・紙加工品	木材・木製品製造業(家具を除く)(12)、パルプ・紙・紙加工品製造業(14)
化学	化学	化学工業(16)
窯業・土石	窯業・土石	窯業・土石製品製造業(21)
鉄	鉄	鉄鋼業(22)
非鉄金属	非鉄金属	非鉄金属製造業(23)
金属	金属	金属製品製造業(24)
一般機械	はん用・生産用・業務用機械	はん用機械器具製造業(25)、生産用機械器具製造業(26)、業務用機械器具製造業(27)
電気機械	電気機械	電子部品・デバイス・電子回路製造業(28)、電気機械器具製造業(29)、情報通信機械器具製造業(30)
輸送機械	輸送機械	輸送用機械器具製造業(31)
精密機械	その他	家具・装備品製造業(13)、印刷・同梱業(15)、石油製品・石炭製品製造業(17)、プラスチック製品製造業(別掲を除く)(18)、ゴム製品製造業(19)、なめし革・同製品・毛皮製造業(20)、その他の製造業(32)
その他		

繊維工業

時計

時計、眼鏡

資料のお問い合わせ

〒100-8902

東京都千代田区霞が関一丁目3番1号

経済産業省大臣官房

調査統計グループ 企業統計室

Tel. :03-3501-1831

Fax. :03-3580-6320

E-Mail:qqcebh@meti.go.jp

資料掲載(インターネット)

<http://www.meti.go.jp/statistics/index.html>

※過去数値の時系列表は経済産業省のHP (上記アドレス)で公表しています。